

核技术利用建设项目

江苏省苏北人民医院

新增 1 台 **ERCP** 项目

环境影响报告表

江苏省苏北人民医院

**2024 年 7 月**

生态环境部监制

核技术利用建设项目

江苏省苏北人民医院

新增 1 台 ERCP 项目

环境影响报告表

建设单位名称：江苏省苏北人民医院

建设单位法人代表（签名或盖章）：

通讯地址：江苏省扬州市广陵区南通路 98 号

邮政编码：

联系人：

电子邮箱：

联系电话：

# 目 录

表 1 项目基本情况 .....	- 1 -
表 2 放射源 .....	- 4 -
表 3 非密封放射性物质.....	- 4 -
表 4 射线装置 .....	- 5 -
表 5 废弃物（重点是放射性废弃物） .....	- 6 -
表 6 评价依据 .....	- 7 -
表 7 保护目标与评价标准.....	- 10 -
表 8 环境质量和辐射现状.....	- 15 -
表 9 项目工程分析与源项.....	- 19 -
表 10 辐射安全与防护.....	- 25 -
表 11 环境影响分析.....	- 31 -
表 12 辐射安全管理 .....	- 46 -
表 13 结论与建议 .....	- 51 -
附图 1 江苏省苏北人民医院新增 1 台 ERCP 项目地理位置示意图 .....	- 56 -
附图 2 江苏省苏北人民医院平面布置和周围环境示意图.....	- 57 -
附图 3 江苏省苏北人民医院 2 号楼三楼内镜中心 ERCP 机房平面布置及周围环境示意图.....	- 58 -
附图 4 江苏省苏北人民医院 2 号楼三楼平面布置及周围环境示意图 .....	- 59 -
附图 5 江苏省苏北人民医院 2 号楼四楼平面布置及周围环境示意图 .....	- 60 -
附图 6 江苏省苏北人民医院 2 号楼二楼平面布置及周围环境示意图 .....	- 61 -
附件 1 项目委托书 .....	- 62 -
附件 2 射线装置使用承诺书.....	- 63 -
附件 3 辐射安全许可证正副本复印件.....	- 64 -
附件 4 原有核技术利用项目基本情况一览表.....	- 77 -
附件 5 年度评估报告及个人剂量检测报告 .....	- 82 -
附件 6 辐射安全管理机构文件.....	- 117 -
附件 7 辐射环境本底监测报告 .....	- 125 -
附件 8 检测机构资质认定证书.....	- 130 -
附件 9 江苏省生态环境分区管控综合查询报告书 .....	- 133 -

**表 1 项目基本情况**

建设项目名称		江苏省苏北人民医院新增 1 台 ERCP 项目			
建设单位		江苏省苏北人民医院 (统一社会信用代码: 12321000468830683C)			
法人代表	束余声	联系人		联系电话	
注册地址		江苏省扬州市广陵区南通西路 98 号			
项目建设地点		江苏省扬州市广陵区南通西路 98 号 2 号楼三楼			
立项审批部门		/		批准文号	/
建设项目总投资 (万元)		项目环保总投资 (万元)		投资比例 (环保 投资/总投资)	
项目性质		<input type="checkbox"/> 新建 <input type="checkbox"/> 改建 <input checked="" type="checkbox"/> 扩建 <input type="checkbox"/> 其他		占地面积 (m <sup>2</sup> )	/
应用类型	放射源	<input type="checkbox"/> 销售	<input type="checkbox"/> I 类 <input type="checkbox"/> II 类 <input type="checkbox"/> III 类 <input type="checkbox"/> IV 类 <input type="checkbox"/> V 类		
		<input type="checkbox"/> 使用	<input type="checkbox"/> I 类 (医疗使用) <input type="checkbox"/> II 类 <input type="checkbox"/> III 类 <input type="checkbox"/> IV 类 <input type="checkbox"/> V 类		
	非密封放射性物质	<input type="checkbox"/> 生产	<input type="checkbox"/> 制备 PET 用放射性药物		
		<input type="checkbox"/> 销售	/		
		<input type="checkbox"/> 使用	<input type="checkbox"/> 乙 <input type="checkbox"/> 丙		
	射线装置	<input type="checkbox"/> 生产	<input type="checkbox"/> II 类 <input type="checkbox"/> III 类		
		<input type="checkbox"/> 销售	<input type="checkbox"/> II 类 <input type="checkbox"/> III 类		
		<input checked="" type="checkbox"/> 使用	<input checked="" type="checkbox"/> II 类 <input type="checkbox"/> III 类		
	其他	/			
	<p><b>项目概述:</b></p> <p><b>一、建设单位基本情况、项目建设规模及由来</b></p> <p>江苏省苏北人民医院即扬州大学附属江苏省苏北人民医院、南京医科大学扬州临床医学院, 位于江苏省扬州市南通西路 98 号。1994 年被原卫生部评定为江苏省首批 9 家三级甲等综合医院之一, 是卫生部国际紧急救援中心网络医院。</p> <p>为了更好地为患者服务, 提高医院的医疗质量, 江苏省苏北人民医院拟对医院 2 号楼三楼内镜中心现有房间内现有 OEC 9900 型 C 臂机设备做报废处理 (该 C 臂机</p>				

已完整的履行相关环保手续), 更换为 1 台 Luminos Agile Max 型经内镜逆行胰胆管造影机 (Endoscopic Retrograde Cholangiopancreatography, 以下简称“ERCP”, 最大管电压为 150kV, 最大管电流为 1000mA), 用于开展医疗诊断和介入治疗。对照《射线装置分类》分类要求, 本次新增 1 台 ERCP 机具备数字减影功能, 属 II 类射线装置。本项目不对机房现有屏蔽设计进行改动, 预估年开展工作量为 300 台手术。

为保护环境和公众利益, 防止辐射污染, 根据《中华人民共和国环境影响评价法》《中华人民共和国放射性污染防治法》《建设项目环境保护管理条例》《放射性同位素与射线装置安全和防护条例》《放射性同位素与射线装置安全许可管理办法》等法律法规的规定, 依照《建设项目环境影响评价分类管理名录》(生态环境部令第 16 号, 2021 年版), 本项目新增 1 台 ERCP, 属于“172 核技术利用建设项目”中的“使用 II 类射线装置的”项目, 确定为编制环境影响报告表。受江苏省苏北人民医院的委托, 南京瑞森辐射技术有限公司承担了新增 1 台 ERCP 项目的环境影响评价工作。南京瑞森辐射技术有限公司通过资料调研、项目工程分析、现场勘察及现场监测等工作的基础上, 编制了项目环境影响报告表。医院新增 1 台 ERCP 项目情况见下表:

表 1-1 江苏省苏北人民医院新增 1 台 ERCP 项目情况一览表

射线装置									
序号	射线装置名称 型号	数量	最大管电压 (kV)	最大管电流 (mA)	射线装 置类别	工作场所 名称	活动 种类	环评情况及 审批时间	备注
1	ERCP (Luminos Agile Max 型)	1	150	1000	II 类	2 号楼三楼内 镜中心 ERCP 机房	使用	本次环评	/

## 二、项目选址情况

江苏省苏北人民医院位于江苏省扬州市广陵区南通西路 98 号。医院东侧为汶河南路, 南侧为南通西路, 西侧为淮海路, 北侧为扬州大学医学院。

医院拟在院区 2 号楼三楼内镜中心 ERCP 机房内新增 1 台 ERCP。2 号楼东侧为 3 号住院楼, 南侧为院内道路及医技楼, 西侧为 1 号住院楼, 北侧为院内道路及医院图书馆。本项目地理位置示意图附图 1, 江苏省苏北人民医院平面布置和周围环境示意图附图 2。

本项目 ERCP 机房东侧为室内过道及缓冲区, 南侧为室内过道, 西侧为患者等候区, 北侧为控制室及缓冲间, 楼上为浸浴池及库房(心脏大血管中心), 楼下为工作人员通道。本项目 ERCP 机房平面布置图及周围环境示意图附图 3。

本项目 ERCP 机房周围 50m 范围均位于院区内，运行后的环境保护目标主要是从事本项目的辐射工作人员、其他医务人员、院内病患及周围公众等。

### 三、原有核技术利用项目许可情况

江苏省苏北人民医院现持有江苏省生态环境厅颁发的辐射安全许可证，证书编号为苏环辐证[00547]，种类和范围：使用Ⅲ类、V类放射源；使用Ⅱ类、Ⅲ类射线装置；使用非密封放射性物质，乙级非密封放射性物质工作场所。有效期至：2028年12月25日。医院辐射安全许可证见附件3。

医院原有核技术利用项目均已履行环保手续，无环保遗留问题。原有核技术项目详见附件4。

### 四、实践正当性分析

本项目的运行，可为病人提供医疗诊断和介入治疗服务，并可提高当地医疗卫生水平，具有良好的社会效益和经济效益，经辐射防护屏蔽和安全管理后，其获得的利益远大于对环境的影响，符合《电离辐射防护与辐射源安全基本标准》（GB 18871-2002）“实践的正当性”的原则。

### 五、“三线一单”相符性分析

本项目评价范围内不涉及国家公园、自然保护区、风景名胜区、世界文化和自然遗产地、海洋特别保护区、饮用水水源保护区等环境敏感区。根据《自然资源部生态环境部 国家林业和草原局关于加强生态保护红线管理的通知（试行）》（自然资发〔2022〕142号）、《江苏省关于加强生态红线监督管理的通知》（苏自然资函〔2023〕880号）和《江苏省2023年度生态环境分区管控动态更新成果公告》（江苏省生态环境厅2024年6月13日发布）要求，经江苏省生态环境厅江苏省生态环境分区管控综合服务系统查询，本项目所在地块位于扬州市中心城区（广陵区）重点管控单元（编码：ZH32100220218）内，不在扬州市生态保护红线内，评价范围内也不涉及优先保护单元和一般管控单元。根据现场监测和环境影响预测，项目建设满足环境质量底线要求，不会造成区域环境质量下降；对照扬州市中心城区（广陵区）重点管控单元管控要求，本项目为核技术利用项目，满足重点管控单元的管控要求（详见附件8，江苏省生态环境分区管控综合查询报告书）。

本项目的建设符合江苏省“三线一单”生态环境分区管控要求。

表 2 放射源

序号	核素名称	总活度 (Bq) / 活度 (Bq) ×枚数	类别	活度种类	用途	使用场所	贮存方式与地点	备注
/	/	/	/	/	/	/	/	/

注：放射源包括放射性中子源，对其要说明是何种核素以及产生的中子流强度 (n/s)

表 3 非密封放射性物质

序号	核素名称	理化性质	活动种类	实际日最大操作量 (Bq)	日等效最大操作量 (Bq)	年最大用量 (Bq)	用途	操作方式	使用场所	贮存方式与地点
/	/	/	/	/	/	/	/	/	/	/

注：日等效最大操作量和操作方式见《电离辐射防护与辐射源安全基本标准》(GB 18871-2002)。

**表 4 射线装置**

(一) 加速器：包括医用、工农业、科研、教学等用途的各种类型加速器

序号	名称	类别	数量	型号	加速 粒子	最大能量 (MeV)	额定电流 (mA) /剂量率 (Gy/h)	用途	工作场所	备注
/	/	/	/	/	/	/	/	/	/	/

(二) X射线机，包括工业探伤、医用诊断和治疗、分析等用途

序号	名称	类别	数量	型号	最大管电压 (kV)	最大管电流 (mA)	用途	工作场所	备注
1	ERCP	II	1	Luminos Agile Max	150	1000	医用诊断/介入治疗	2号楼三楼内镜中心 ERCP 机房	/
/	/	/	/	/	/	/	/	/	/

(三) 中子发生器，包括中子管，但不包括放射性中子源

序号	名称	类别	数量	型号	最大管电压 (kV)	最大靶电流 ( $\mu$ A)	中子强度 (n/s)	用途	工作场所	氚靶情况			备注
										活度 (Bq)	贮存方式	数量	
/	/	/	/	/	/	/	/	/	/	/	/	/	/



表 5 废弃物（重点是放射性废弃物）

名称	状态	核素名称	活度	月排放量	年排放总量	排放口浓度	暂存情况	最终去向
臭氧、氮氧化物	气态	/	/	少量	少量	/	不暂存	通过排风系统排入外环境，臭氧在常温下约 50min 可自行分解为氧气
介入手术时产生的医用器具和药棉、纱布、手套等医用辅料	固态	/	/	约 10kg	约 120kg	/	暂存在机房内的废物桶，手术结束后集中收集	委托有资质单位进行处置
/	/	/	/	/	/	/	/	/

注：1.常规废弃物排放浓度，对于液态单位为 mg/L，固体为 mg/kg，气态为 mg/m<sup>3</sup>；年排放总量用 kg。

2.含有放射性的废物要注明，其排放浓度、年排放总量分别用比活度（Bq/L 或 Bq/kg 或 Bq/m<sup>3</sup>）和活度（Bq）。

表 6 评价依据

<p>法规文件</p>	<p>(1) 《中华人民共和国环境保护法》(修订版), 中华人民共和国主席令第9号, 2015年1月1日起实施;</p> <p>(2) 《中华人民共和国环境影响评价法》(2018年修正版), 中华人民共和国主席令第二十四号, 2018年12月29日发布施行;</p> <p>(3) 《中华人民共和国放射性污染防治法》, 中华人民共和国主席令第六号, 2003年10月1日起实施;</p> <p>(4) 《放射性同位素与射线装置安全和防护条例》, 国务院令 第449号, 2005年12月1日起施行; 2019年修改, 国务院令 第709号, 2019年3月2日施行;</p> <p>(5) 《建设项目环境保护管理条例》(修订版), 国务院令 第682号, 2017年10月1日发布施行;</p> <p>(6) 《放射性同位素与射线装置安全许可管理办法》(2021年修正本), 生态环境部部令 第20号, 2021年1月4日起施行;</p> <p>(7) 《建设项目环境影响评价分类管理名录》(2021年版), 生态环境部令 第16号, 2021年1月1日起施行;</p> <p>(8) 《放射性同位素与射线装置安全和防护管理办法》, 环保部令 第18号, 2011年5月1日起施行;</p> <p>(9) 《关于发布〈射线装置分类〉的公告》, 环境保护部、国家卫生和计划生育委员会, 公告2017年 第66号, 2017年12月5日起施行;</p> <p>(10) 《产业结构调整指导目录(2024年本)》(2023年修改, 国家发展和改革委员会令 第7号) 2024年2月1日起施行;</p> <p>(11) 《江苏省辐射污染防治条例》(2018年修正本), 江苏省第十三届人民代表大会常务委员会第二次会议第2号公告, 2018年5月1日起实施;</p> <p>(12) 《关于发布〈建设项目环境影响报告书(表)编制监督管理办法〉配套文件的公告》, 生态环境部公告 2019年 第38号, 2019年10月25日发布;</p> <p>(13) 《关于启用环境影响评价信用平台的公告》, 生态环境部公告 2019年 第39号, 2019年10月25日发布;</p> <p>(14) 《关于核技术利用辐射安全与防护培训和考核有关事项的公告》,</p>
-------------	--

	<p>生态环境部公告 2019年 第57号，2019年12月24日发布；</p> <p>(15) 《建设项目环境影响报告书(表)编制监督管理办法》，生态环境部部令 第9号，2019年11月1日起施行；</p> <p>(16) 《自然资源部 生态环境部 国家林业和草原局关于加强生态保护红线管理的通知(试行)》，自然资发〔2022〕142号，2018年6月9日发布，2022年8月16日发布；</p> <p>(17) 《江苏省关于加强生态红线监督管理的通知》，苏自然资函〔2023〕880号，2023年10月10日发布；</p> <p>(18) 《江苏省2023年度生态环境分区管控动态更新成果公告》(江苏省生态环境厅2024年6月13日发布)；</p> <p>(19) 《江苏省辐射事故应急预案》(2020年修订版)，苏政办函〔2020〕26号，2020年2月19日发布。</p>
<p>技术 标准</p>	<p>(1) 《建设项目环境影响评价技术导则 总纲》(HJ 2.1-2016)；</p> <p>(2) 《辐射环境保护管理导则 核技术利用建设项目 环境影响评价文件的内容和格式》(HJ 10.1-2016)；</p> <p>(3) 《电离辐射防护与辐射源安全基本标准》(GB 18871-2002)；</p> <p>(4) 《医用电气设备 第 1-3 部分：基本安全和基本性能的通用要求并列标准：诊断 X 射线设备的辐射防护》(GB 9706.103-2020)；</p> <p>(5) 《放射诊断放射防护要求》(GBZ 130-2020)；</p> <p>(6) 《环境 <math>\gamma</math> 辐射剂量率测量技术规范》(HJ 1157-2021)；</p> <p>(7) 《电离辐射监测质量保证通用要求》(GB 8999-2021)；</p> <p>(8) 《职业性外照射个人监测规范》(GBZ 128-2019)；</p> <p>(9) 《辐射环境监测技术规范》(HJ 61-2021)。</p>
<p>其他</p>	<p>附图：</p> <p>(1) 江苏省苏北人民医院新增 1 台 ERCP 项目地理位置示意图；</p> <p>(2) 江苏省苏北人民医院平面布置和周围环境示意图；</p> <p>(3) 江苏省苏北人民医院 2 号楼三楼内镜中心 ERCP 机房平面布置及周围环境示意图</p> <p>(3) 江苏省苏北人民医院 2 号楼三楼平面布置及周围环境示意图；</p>

- (4) 江苏省苏北人民医院 2 号楼四楼平面布置及周围环境示意图；
- (5) 江苏省苏北人民医院 2 号楼二楼平面布置及周围环境示意图。

**附件：**

- (1) 项目委托书；
- (2) 射线装置使用承诺书；
- (3) 辐射安全许可证正副本复印件；
- (4) 原有核技术利用项目基本情况一览表；
- (5) 年度评估报告及个人剂量检测报告；
- (6) 辐射安全管理机构文件；
- (7) 辐射环境本底监测报告；
- (8) 检测机构资质认定证书；
- (9) 江苏省生态环境分区管控综合查询报告书。

**表 7 保护目标与评价标准**

**评价范围**

根据《辐射环境保护管理导则 核技术利用建设项目 环境影响评价文件的内容和格式》(HJ 10.1-2016)中“放射源和射线装置应用项目的评价范围,通常取装置所在场所实体屏蔽物边界外 50m 的范围”的规定,结合本项目的特点,确定为江苏省苏北人民医院新增 1 台 ERCP 项目所在机房实体屏蔽墙体边界外周围 50m 范围内区域,评价范围详见附图 2。

**保护目标**

本项目评价范围内不涉及国家公园、自然保护区、风景名胜区、世界文化和自然遗产地、海洋特别保护区、饮用水水源保护区等环境敏感区。根据《自然资源部 生态环境部 国家林业和草原局关于加强生态保护红线管理的通知(试行)》(自然资发〔2022〕142 号)和《江苏省关于加强生态红线监督管理的通知》(苏自然资函〔2023〕880 号)要求,经江苏省生态环境厅江苏省生态环境分区管控综合服务系统查询,本项目所在地块位于扬州市中心城区(广陵区)重点管控单元(编码:ZH32100220218)内,不在连扬州市生态保护红线内,评价范围内也不涉及优先保护单元和一般管控单元。对照《环境影响评价技术导则生态影响》(HJ 19-2022),本项目评价范围内不涉及受影响的重要物种、生态敏感区以及其他需要保护的物种、种群、生物群落及生态空间等生态保护目标。

本项目主要考虑 ERCP 工作时可能对周围环境产生的辐射影响。本项目 ERCP 机房周围 50m 范围内均位于院内。项目运行后的环境保护目标主要是本项目辐射工作人员、其他医务人员、院内病患和周围公众等。详见表 7-1。

表 7-1 本项目保护目标一览表

保护对象类型	场所	方位/位置	距本项目最近距离	人口规模	保护要求
辐射工作人员	2 号楼三楼内镜中心 ERCP 机房	控制室、机房内	/	约 5 人	5mSv/a
评价范围内公众(其他医务人员、患者及患者家属)	2 号楼	ERCP 机房东侧	约 1.5m	约 2 名	0.1mSv/a
		ERCP 机房南侧	约 1.5m	流动人员	
		ERCP 机房西侧	约 1.5m	约 10 名	
		ERCP 机房上方	约 3m	约 40 名	

		ERCPC 机房下方	约 1.5m	约 10 名
	院内道路	2 号楼东侧	约 20m	流动人员
	3 号楼		约 25m	约 40 名
	院内道路	2 号楼南侧	约 20m	流动人员
	医技楼		约 40m	约 15 名
	院内道路	2 号楼西侧	约 40m	流动人员
	1 号楼		约 40m	约 15 名
	院内道路	2 号楼北侧	约 20m	流动人员
	医院图书馆		约 35m	约 30 名

本项目的建设符合江苏省“三线一单”生态环境分区管控要求。

## 评价标准

### 1、《电离辐射防护与辐射源安全基本标准》(GB 18871-2002):

工作人员职业照射和公众照射剂量限值

对象	要求
职业照射 剂量限值	应对任何工作人员的职业照射水平进行控制，使之不超过下述限值： ①由审管部门决定的连续 5 年的年平均有效剂量，20mSv ②任何一年中的有效剂量，50mSv ③眼晶体的年当量剂量，150mSv ④四肢（手和足）或皮肤的年当量剂量，500mSv
公众照射 剂量限值	实践使公众中有关关键人群组的成员所受的平均剂量估计值不应超过下述限值： ①年有效剂量，1mSv； ②特殊情况下，如果 5 个连续年的年平均剂量不超过 1mSv，则某一单一年的有效剂量可提高到 5mSv。

### 辐射工作场所的分区

应把辐射工作场所分为控制区和监督区，以便于辐射防护管理和职业照射控制。

#### 控制区：

注册者和许可证持有者应把需要和可能需要专门防护手段或安全措施的区域定为控制区，以便控制正常工作条件下的正常照射或防止污染扩散，并预防潜在照射或限制潜在照射的范围。

#### 监督区：

注册者和许可证持有者应将下述区域定为监督区：这种区域未被定为控制区，在其中通常不需要专门的防护手段或安全措施，但需要经常对职业照射条件进行监督和评价。

### 2、《放射诊断放射防护要求》(GBZ 130-2020):

5 X 射线设备防护性能的技术要求

5.8 介入放射学、近台同室操作（非普通荧光屏透视）用 X 射线设备防护性能的专用要求

5.8.1 介入放射学、近台同室操作（非普通荧光屏透视）用 X 射线设备应满足其相应设备类型的防护性能专用要求。

5.8.2 在机房内应具备工作人员在不变换操作位置情况下能成功切换透视和摄影功能的控制键。

5.8.3 X射线设备应配备能阻止使用焦皮距小于 20cm 的装置。

5.8.4 介入操作中，设备控制台和机房内显示器上应能显示当前受检者的辐射剂量测定指示和多次曝光剂量记录。

6 X射线设备机房防护设施的技术要求

6.1 X射线设备机房布局

6.1.1 应合理设置 X 射线设备、机房的门、窗和管线口位置，应尽量避免有用线束直接照射门、窗、管线口和工作人员操作位。

6.1.2 X 射线设备机房（照射室）的设置应充分考虑邻室（含楼上和楼下）及周围场所的人员防护与安全。

6.1.3 每台固定使用的 X 射线设备应设有单独的机房，机房应满足使用设备的布局要求；每台牙椅独立设置诊室的，诊室内可设置固定的口内牙片机，供该设备使用，诊室的屏蔽和布局应满足口内牙片机房防护要求。

6.1.5 除床旁摄影设备、便携式 X 射线设备和车载式诊断 X 射线设备外，对新建、改建和扩建项目和技术改造、技术引进项目的 X 射线设备机房，其最小有效使用面积、最小单边长度应符合表 2 的规定。

表 2 X 射线设备机房（照射室）使用面积及单边长度

机房类型	机房内最小有效使用面积 d m <sup>2</sup>	机房内最小单边长度 e m
单管头 X 射线设备 <sup>b</sup> （含 C 形臂，乳腺 CBCT）	20	3.5

6.2 X射线设备机房屏蔽

6.2.1 不同类型 X 射线设备（不含床旁摄影设备和便携式 X 射线设备）机房的屏蔽防护应不低于表 3 的规定。

表 3 不同类型 X 射线设备机房的屏蔽防护铅当量厚度要求

机房类型	有用线束方向铅当量 mmPb	非有用线束方向铅当量 mmPb
C 形臂 X 射线设备机房	2.0	2.0

6.3 X射线设备机房屏蔽体外剂量水平

6.3.1 机房的辐射屏蔽防护，应满足下列要求：

a) 具有透视功能的 X 射线设备在透视条件下检测时，周围剂量当量率应不大于 2.5μSv/h；测量时，X 射线设备连续出束时间应大于仪器响应时间；

6.4 X射线设备工作场所防护

6.4.1 机房应设有观察窗或摄像监控装置，其设置的位置应便于观察到受检者状态及防护门开闭情况。

6.4.2 机房内不应堆放与该设备诊断工作无关的杂物。

6.4.3 机房应设置动力通风装置，并保持良好的通风。

6.4.4 机房门外应有电离辐射警告标志；机房门上方应有醒目的工作状态指示灯，灯箱上应设

置如“射线有害、灯亮勿入”的可视警示语句；候诊区应设置放射防护注意事项告知栏。

6.4.5 平开机房门应有自动闭门装置；推拉式机房门应设有曝光时关闭机房门的管理措施；工作状态指示灯能与机房门有效关联。

6.4.6 电动推拉门宜设置防夹装置。

6.4.7 受检者不应在机房内候诊；非特殊情况，检查过程中陪检者不应滞留在机房内。

6.4.8 模拟定位设备机房防护设施应满足相应设备类型的防护要求。

6.4.10 机房出入口宜处于散射辐射相对低的位置。

6.5 X射线设备工作场所防护用品及防护设施配置要求

6.5.1 每台 X 射线设备根据工作内容，现场应配备不少于表 4 基本种类要求的工作人员、受检者防护用品与辅助防护设施，其数量应满足开展工作需要，对陪检者应至少配备铅橡胶防护衣。

6.5.3 除介入防护手套外，防护用品和辅助防护设施的铅当量应不小于 0.25mmPb；介入防护手套铅当量应不小于 0.025mmPb；甲状腺、性腺防护用品铅当量应不小于 0.5mmPb；移动铅防护屏风铅当量应不小于 2 mmPb。

6.5.4 应为儿童的 X 射线检查配备保护相应组织和器官的防护用品，防护用品和辅助防护设施的铅当量应不小于 0.5mmPb。

6.5.5 个人防护用品不使用时，应妥善存放，不应折叠放置，以防止断裂。

6.5.6 对于移动式 X 射线设备使用频繁的场所（如：重症监护、危重病人救治、骨科复位等场所），应配备足够数量的移动铅防护屏风。

表 4 个人防护用品和辅助防护设施配置要求

放射检查类型	工作人员		受检者	
	个人防护用品	辅助防护设施	个人防护用品	辅助防护设施
介入放射操作	铅橡胶围裙、铅橡胶颈套、铅防护眼镜、介入防护手套 选配：铅橡胶帽子	铅悬挂防护屏/铅防护帘、床侧防护帘/床侧防护屏 选配：移动铅防护屏风	铅橡胶性腺防护围裙（方形）或方巾、铅橡胶颈套 配：铅橡胶帽子	—

注 1：“—”表示不做要求。

注 2：各类个人防护用品和辅助防护设施，指防电离辐射的用品和设施。鼓励使用非铅材料防护用品，特别是非铅介入防护手套。

7 X射线设备操作的防护安全要求

7.8 介入放射学和近台同室操作（非普通荧光屏透视）用 X 射线设备操作的防护安全要求。

7.8.1 介入放射学、近台同室操作（非普通荧光屏透视）用 X 射线设备应满足其相应设备的防护安全操作要求。

7.8.2 介入放射学用 X 射线设备应具有记录受检者剂量的装置，并尽可能将每次诊疗后受检者受照剂量记录在病历中，需要时，应能追溯到受检者的受照剂量。

7.8.3 除存在临床不可接受的情况外，图像采集时工作人员应尽量不在机房内停留；对受检者实施照射时，禁止与诊疗无关的其他人员在机房内停留。

7.8.4 穿着防护服进行介入放射学操作的工作人员，其个人剂量计佩戴要求应符合 GBZ 128 的规定。



### 3、《职业性外照射个人监测规范》(GBZ 128-2019):

#### 5.3 佩戴

5.3.1 对于比较均匀的辐射场，当辐射主要来自前方时，剂量计应佩戴在人体躯干前方中部位位置，一般在左胸前或锁骨对应的领口位置；当辐射主要来自人体背面时，剂量计应佩戴在背部中间。

5.3.2 对于如介入放射学、核医学放射性药物分装与注射等全身受照不均匀的工作情况，应在铅围裙外锁骨对应的领口位置佩戴剂量计。

5.3.3 对于 5.3.2 所述工作情况，建议采用双剂量计监测方法（在铅围裙内躯干上再佩戴另一个剂量计），且宜在身体可能受到较大照射的部位佩戴局部剂量计（如头箍剂量计、腕部剂量计、指环剂量计等）。

### 4、项目目标管理

综合考虑《电离辐射防护与辐射源安全基本标准》(GB 18871-2002)、《放射诊断放射防护要求》(GBZ 130-2020) 确定本项目的管理目标，本项目剂量约束值为：职业人员年有效剂量不超过 5mSv，公众年有效剂量不超过 0.1mSv；距 ERCP 机房墙体、门、窗表面外 30cm 处、顶棚上方（楼上）距顶棚地面 100cm 处、地面下方（楼下）距楼下地面 170cm 处的辐射剂量率目标控制值均为 2.5 $\mu$ Sv/h。

### 5、参考资料:

(1) 《辐射防护导论》，方杰主编。

(2) 《江苏省环境天然贯穿辐射水平调查研究》（辐射防护 第 13 卷第 2 期，1993 年 3 月），江苏省环境监测站。

江苏省环境天然  $\gamma$  辐射（空气吸收）剂量率（单位：nGy/h）

	原野剂量率	道路剂量率	室内剂量率
测量范围	33.1~72.6	18.1~102.3	50.7~129.4
均值	50.4	47.1	89.2
标准差 (s)	7.0	12.3	14.0

注：测量值已扣除宇宙射线响应值，评价时采用“测值范围”作为辐射现状评价的参考数值。

表 8 环境质量和辐射现状

## 环境质量和辐射现状

### 一、项目位置、布局和周边环境

江苏省苏北人民医院位于江苏省扬州市广陵区南通西路 98 号。医院东侧为汶河南路，南侧为南通西路，西侧为淮海路，北侧为扬州大学医学院。

医院拟在院区 2 号楼三楼内镜中心 ERCP 机房内新增 1 台 ERCP。2 号楼东侧为 3 号住院楼，南侧为院内道路及医技楼，西侧为 1 号住院楼，北侧为院内道路及医院图书馆。

本项目 ERCP 机房东侧为室内过道及缓冲区，南侧为室内过道，西侧为患者等候区，北侧为控制室及缓冲间，楼上为浸浴池及库房（心脏大血管中心），楼下为工作人员通道。

本项目 ERCP 机房周围 50m 范围均位于院区内，运行后的环境保护目标主要是从事本项目的辐射工作人员、其他医务人员、院内病患及周围公众等。本项目 ERCP 机房现状及周围环境见图 8-1~图 8-7。



图 8-1 本项目 ERCP 机房拟建址



图 8-2 本项目 ERCP 机房拟建址东侧



图 8-3 本项目 ERCP 机房拟建址南侧



图 8-5 本项目 ERCP 机房拟建址北侧



图 8-7 本项目 ERCP 机房拟建址楼下

图 8-4 本项目 ERCP 机房拟建址西侧



图 8-6 本项目 ERCP 机房拟建址楼上

## 二、辐射环境现状调查

根据《环境  $\gamma$  辐射剂量率测量技术规范》(HJ 1157-2021) 相关方法和要求, 在进行环境现场调查时, 于 2 号楼三楼内镜中心 ERCP 机房拟建址周围进行布点, 测量辐射现状剂量率, 监测结果见表 8-1, 监测点位示意图见图 8-8。

监测单位: 南京瑞森辐射技术有限公司

检测仪器: FH40G+FHZ672E-10 型 X- $\gamma$  辐射监测仪 (设备编号: NJRS-103, 检定有效期: 2022 年 12 月 19 日~2023 年 12 月 18 日, 检定单位: 江苏省计量科学研究院, 检定证书编号: Y2022-0122228)

能量响应: 40keV~4.4MeV

测量范围: 1nSv/h~100 $\mu$ Sv/h

监测日期: 2023 年 10 月 23 日

监测因子:  $\gamma$  辐射剂量率

天气：多云

温度：16°C

湿度：52%RH

监测布点：根据《辐射环境监测技术规范》（HJ 61-2021）有关布点原则进行布点。

质量控制：本项目监测单位南京瑞森辐射技术有限公司已通过检验检测机构资质认定（见附件 7），具备有相应的检测资质和检测能力，监测按照南京瑞森辐射技术有限公司《质量管理手册》和《辐射环境监测技术规范》（HJ 61-2021）的要求，实施全过程质量控制。

数据记录及处理：开机预热，手持仪器。一般保持仪器探头中心距离地面（基础面）为 1m。仪器读数稳定后，每个点位读取 10 个数据，读取间隔不小于 10s。每组数据计算每个点位的平均值并计算标准差。环境  $\gamma$  辐射剂量率测量结果按照《辐射环境监测技术规范》（HJ 61-2021）中公式  $\dot{D} = C_f(E_f \dot{X} - \mu_c \dot{X}_c')$  计算，其中， $C_f$  为仪器量程检定/校准因子； $E_f$  为仪器检验源效率因子； $\dot{X}$  为现场监测时仪器  $n$  次读数的平均值（ $n \geq 10$ ）； $\mu_c$  为建筑物对宇宙射线带电粒子和光子的屏蔽因子，楼房取 0.8； $\dot{X}_c'$  为测点处仪器对宇宙射线的响应值，取 12nGy/h。

监测人员、监测仪器及监测结果：监测人员均经过考核，监测仪器经过计量部门检定，并在有效期内，监测仪器使用前经过校准或检验，监测报告实行三级审核。

评价方法：参照江苏省原野、道路、建筑物内  $\gamma$  辐射（空气吸收）剂量率水平调查结果，评价项目周围的辐射环境质量。

表 8-1 江苏省苏北人民医院新增 1 台 ERCP 项目拟建址周围  $\gamma$  辐射剂量率

测点编号	测点描述	测量结果（nGy/h）	备注
1	ERCP 机房内部	65	室内
2	ERCP 机房东侧（走道）	72	室内
3	ERCP 机房南侧（洽谈室）	72	室内
4	ERCP 机房西侧（员工通道）	74	室内
5	ERCP 机房北侧（操作间）	74	室内

6	ERCP 机房楼上（一次性物品间）	70	室内
7	ERCP 机房楼下（血液净化中心）	66	室内

注：测量结果已扣除宇宙射线响应值。



图 8-8 江苏省苏北人民医院新增 1 台 ERCP 项目拟建址周围环境  $\gamma$  辐射监测点位示意图

由表 8-1 监测结果可知，江苏省苏北人民医院 ERCP 机房室内（1#~7#点位）周围环境天然  $\gamma$  辐射剂量率在 65nGy/h~74nGy/h 之间，属江苏省建筑物室内  $\gamma$  辐射（空气吸收）剂量率本底水平 50.7nGy/h~129.4nGy/h，本项目监测点位均位于江苏省环境天然  $\gamma$  辐射水平测值范围，属正常水平。

表 9 项目工程分析与源项

## 工程设备与工艺分析

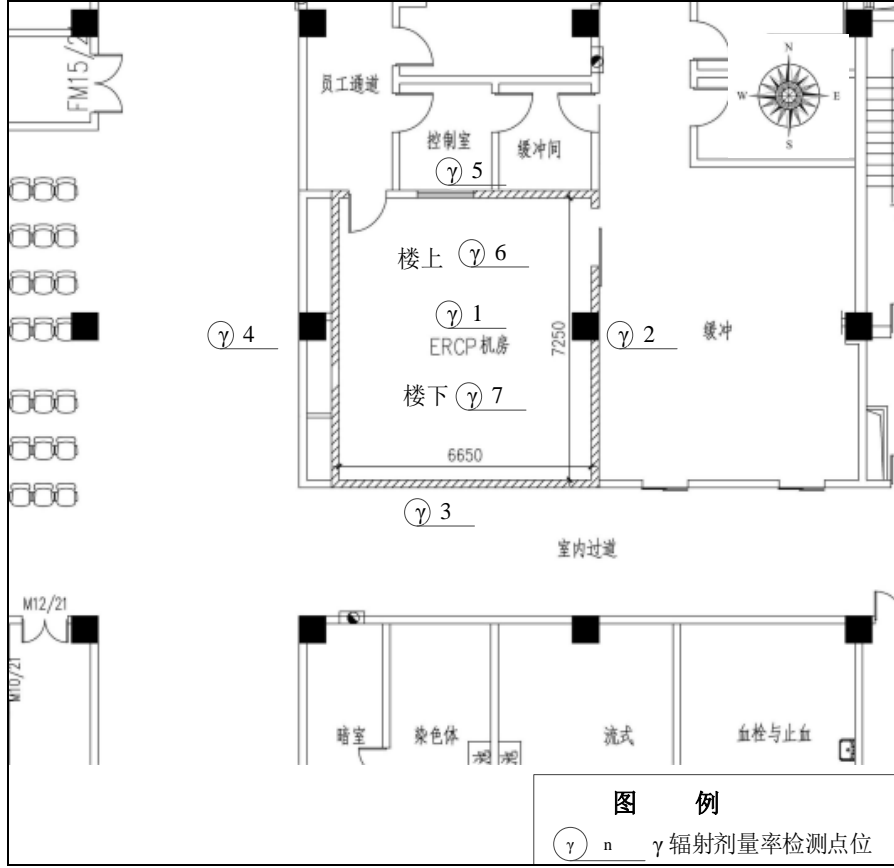
### 一、工程设备

江苏省苏北人民医院拟对医院 2 号楼三楼内镜中心现有房间进行改造，建设机房及辅助用房并配备 1 台 ERCP 机（型号为 Luminos Agile Max 型，最大管电压为 150kV，最大管电流为 1000mA），用于开展医疗诊断和介入治疗。

ERCP 是经内镜逆行胰胆管造影的英文首写字母（Endoscopic Retrograde-Cholangiopancreatography, ERCP），是指将十二指肠镜插至十二指肠降部，找到十二指肠乳头，由活检管道内插入造影导管至乳头开口部，注入造影剂后进行 X 线摄片，以显示胰胆管的技术。在 ERCP 的基础上，可以进行内镜下十二指肠乳头括约肌切开术（EST）、内镜鼻胆管引流术（ENBD）、内镜下胆管内引流术（ERBD）等介入治疗。开展 ERCP 需要配备诸如电子十二指肠镜、ERCP 用 X 光机、造影导管及其附件、（非）离子造影剂、生命体征监护设备以及患者与操作医生的防护设备等，ERCP 用 X 射线机一般为大型数字减影血管造影机或移动式 C 形臂 X 射线机，其设备组成及功能与 DSA 基本相同。



图 9-1 常见 ERCP 外观示意图

常见 ERCP 外观示意图见图 9-1，2 号楼三楼内镜中心 ERCP 机房平面布置图详见附件 3。本项目拟新增 1 台 ERCP 主要设备技术参数见表 9-1。

表 9-1 本项目 ERCP 主要设备技术参数

指标	技术参数
型号	Luminos Agile Max 型
球管类型	下球管/栅控球管
主射线方向	向上（可适当旋转一定角度）
额定管电压	150kV
额定管电流	1000mA
焦皮距	≥45cm
滤过	2.5mmAl 固有过滤+其它附加过滤

配套设备：

本项目拟新增 1 台 ERCP 配套设备配置情况见表 9-2。

表 9-2 本项目 ERCP 配套设备一览表

序号	名称	数量	用途	位置
	电源柜	1 套	ERCP 配电	设备间
2	高压发生柜	1 套	ERCP 高压装置	设备间
3	系统控制柜	1 套	设备控制和数据传输	设备间
4	控制系统	1 套	ERCP 设备操作	操作台

## 二、工作原理及工作流程

### 1、工作原理

ERCP 的核心部件为 X 射线发生器，成像基本原理为：通过电子计算机进行辅助成像的造影方法，是应用计算机程序进行两次成像完成的。在注入造影剂之前，首先进行第一次成像，并用计算机将图像转换成数字信号储存起来。注入造影剂后，再次成像并转换成数字信号。两次数字相减，消除相同的信号，获得一个只有造影剂的图像，通过显示器显示出来。通过 ERCP 处理的图像，使胆管或胰管的影像更为清晰，在进行介入手术时更为安全。ERCP 系统结构图见图 9-2。

介入治疗是在医学影像设备的引导下，通过置入体内的各种导管的体外操作和独特的处理方法，对体内病变进行治疗。介入治疗具有不开刀、创伤小、恢复快、效果好的特点。



图 9-2 ERCP 系统结构图

## 2、工作流程及产污环节分析

①医生穿戴铅衣等个人防护用品，做好准备工作后进入机房，按工作程序完成所有准备工作，包括给患者摆位；

②为患者病变部位拍摄普通片，并在脉冲透视下插入导管至目标部位，此过程会产生 X 射线和微量的臭氧、氮氧化物；

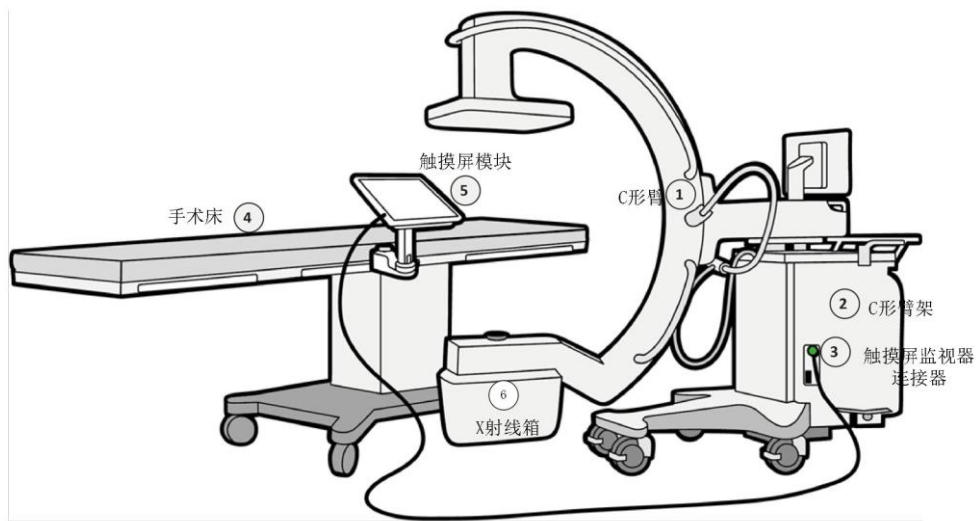
③然后通过导管加压输送造影剂，并拍摄造影片，摄影过程会产生 X 射线和微量的臭氧、氮氧化物；

④医护人员根据减影图像进行诊断，无需介入治疗的患者离开机房，需要介入治疗的患者进行介入手术；

⑤医护人员在 ERCP 引导下在机房内为患者进行介入手术，手术结束后，患者离开机房，此过程会产生 X 射线和微量的臭氧、氮氧化物。

本项目采用先进的数字显影技术，电脑成像，不使用显（定）影液，不产生废显影液、废定影液和废胶片。注入的造影剂不含放射性。设备运行过程中产生的污染物主要为 X 射线、少量臭氧和氮氧化物以及手术过程中产生的医疗废物。

本项目 ERCP 工作流程及产污环节如下图 9-3：





图 9-3 本项目 ERCP 工作流程及产污环节示意图

## 污染源项描述

### 1、放射性污染

本项目配置的 ERCP 为 Luminos Agile Max 型，最大管电压 150kV，最大管电流 1000mA。ERCP 产生的 X 射线是随机器的开、关而产生和消失，其穿透能力与 X 射线管的管电压和出口滤过有关。在开机出束期间，X 射线是主要污染因子。辐射场中的 X 射线包括有用线束（主束）、漏射线和散射线。由于射线能量较低，不必考虑感生放射性问题。

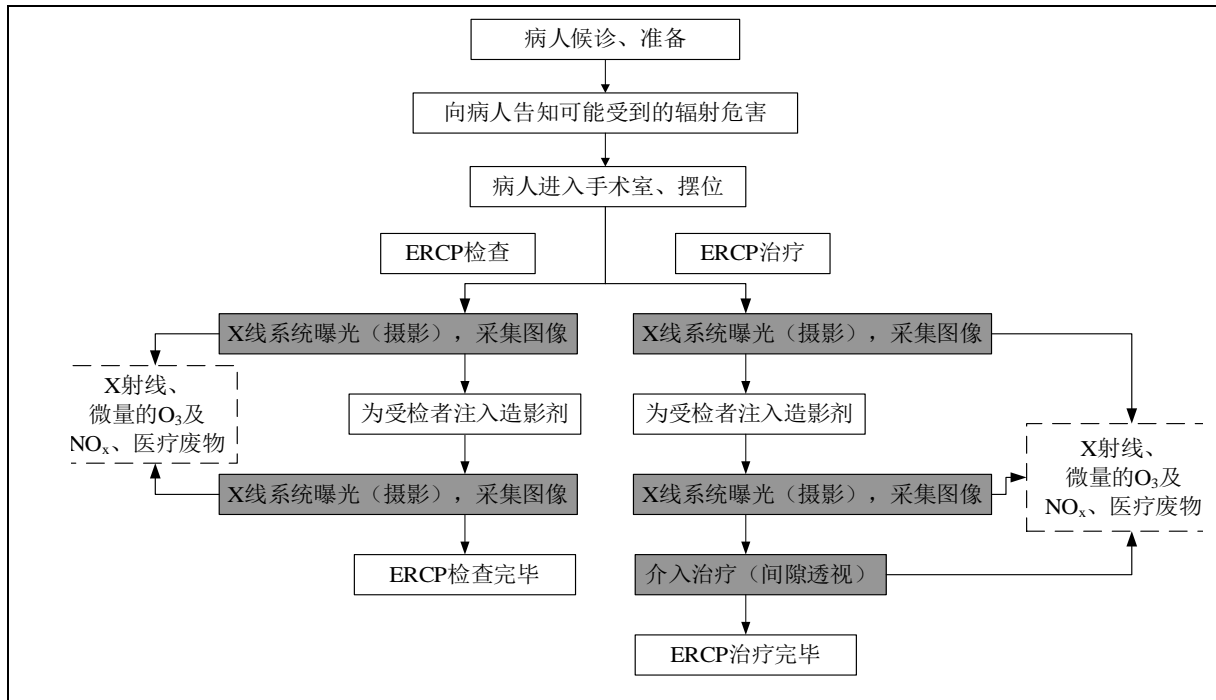
#### （1）有用线束

本项目 ERCP 设备主射线方向向上，介入手术过程中，有用线束的射线能量、强度与 X 射线管靶物质、管电压、管电流有关。ERCP 具有自动照射量控制调节功能（AEC），摄影时，如果受检者体型偏瘦，功率自动降低，照射量率减小；如果受检者体型较胖，功率自动增强，照射量率增大。为了防止球管烧毁并延长其使用寿命，实际使用时，管电压和管电流通常留有一定的裕量。根据医院提供资料，当 ERCP 运行管电压为额定电压的极端情况时，透视模式下的电流不大于 20mA，摄影模式下的电流不大于 500mA；ERCP 正常运行时，透视模式的工况为（60~80）kV/（5~20）mA，摄影模式的工况为（60~80）kV/（100~500）mA。

ERCP 运行时离靶 1 米处的 X 射线发射率根据运行时管电压和 ERCP 的 X 射线管

的过滤条件从《辐射防护导论》（方杰著）附图 3 中查取。本项目 ERCP 过滤材料按照 2.5mmAl 滤片进行剂量预测，查《辐射防护导论》附图 3，本项目正常运行时最大电压为 80kV，离靶 1 米处的发射率约为 5mGy·m<sup>2</sup>/mA·min。

(2) 泄漏射线

根据国际放射防护委员会第 33 号出版物《医用外照射源的辐射防护》“（77）用于诊断目的的每一个 X 射线管必须封闭在管套内，以使得位于该套管内的 X 射线管在制造厂规定的每个额定值时，离焦点 1m 处所测得的泄漏辐射在空气中的比释动能不超过 1mGy/h”（在距离源 1m 处不超过 100cm<sup>2</sup>的面积上或者在离管或源壳 5cm 处的 10cm<sup>2</sup>面积上进行平均测量），以及《医用电气设备 第 1-3 部分：基本安全和基本性能的通用要求 并列标准：诊断 X 射线设备的辐射防护》（GB 9706.103-2020）中 12.4 的相应要求，取本项目 ERCP 离焦点 1m 处的泄漏辐射空气比释动能率为 1.0mGy/h。

(3) 散射线

本项目 ERCP 的散射线主要考虑有用线束照射到受检者人体产生的侧向散射线，其强度与有用线束的 X 射线能量、X 射线机的输出量、散射面积和距离等有关。

工作负荷：根据医院提供的资料，预估 ERCP 的工作负荷情况见表 9-3。

表 9-3 预估 ERCP 工作负荷

(1) 透视					
手术类别	年开展工作量	每台手术 透视曝光时间		年透视 曝光时间	
胃肠、肝、胰等非 血管介入	300 台	约 10min		约 50h	
(2) 摄影					
手术类别	年开展 工作量	单次采集 时间	单台手术 采集次数	单台手术最 大采集时间	年采集时间
胃肠、肝、胰等非 血管介入	300 台	5~7s	15~25 次	约 2min	约 10h
总计					约 60h

本项目拟新增 1 台 ERCP，劳动定员 5 人（名单见表 9-4），其中手术医生 2 人，放射影像医生 1 人，技师 1 人，护士 1 人，均在医院内部调配，不新增医院总劳动定员。本项目拟配备辐射工作人员均参加了辐射安全和防护专业知识及相关法律法规的学习及培训，且考核合格后上岗。项目开展后，机房内本项目辐射工作人员预计

最多 3 人，根据医院提供的 ERCP 工作负荷，手术医生、护士年接触射线时间不超过 50h，影像医生、技师在操作台进行隔室操作设备，包括透视及摄影，其年接触射线时间不超过 60h。辐射工作人员年工作 250 天。

表 9-4 本项目已配备的辐射工作人员名单

序号	姓名	性别	岗位	培训合格证书编号
1	吕朋华	男	医生	FS21JS0100090
2	王福安	男	医生	FS20JS0102487
3	凌俊	男	影像医生	FS20JS0101239
4	黄文诺	男	技师	FS20JS0101120
5	葛俊	男	护士	FS20JS01012196

## 2、非放射性污染

①废气：ERCP 在工作状态时，会使机房内的空气电离产生少量臭氧和氮氧化物，少量臭氧和氮氧化物可通过动力通风系统排至室外，臭氧在空气中短时间可自动分解为氧气。

②废水：主要是工作人员产生的生活污水，将进入医院污水处理系统，处理达标后排入城市污水管网。

③固体废物：ERCP 手术过程中产生的棉签、纱布、手套、器具等医疗废物暂存在机房内的废物桶，手术结束后分类集中收集，作为医疗废物由医院统一委托有资质单位进行处置；工作人员产生的生活垃圾，分类收集后，将交由城市环卫部门处理。

表 10 辐射安全与防护

## 项目安全措施

### 一、工作场所布局合理性

#### (一) 工作场所布局合理性

江苏省苏北人民医院拟对医院 2 号楼三楼内镜中心现有房间进行改造，建设机房及辅助用房并配备 1 台 ERCP 机（型号为 Luminos Agile Max 型，最大管电压为 150kV，最大管电流为 1000mA），用于开展医疗诊断和介入治疗。ERCP 配套独立用房，房间由射线装置机房和操作台组成。ERCP 机房操作台与射线装置机房分开单独布置，区域划分明确，项目布局合理。

#### (二) 两区划分

##### 1、分区原则

按照《电离辐射防护与辐射源安全基本标准》（GB18871-2002）要求，将本项目辐射工作场所分为控制区和监督区，以便于辐射防护管理和职业照射控制。

**控制区**—把需要和可能需要专门防护手段或安全措施的区域定为控制区，以便控制正常工作条件下的正常照射或防止污染扩散，并预防潜在照射或限制潜在照射的范围。

**监督区**—通常不需要专门的防护手段或安全措施，但需要经常对职业照射条件进行监督和评价的区域。

##### 2、控制区与监督区的划分

本次环评根据控制区和监督区的定义，结合项目辐射防护和环境情况特点进行辐射防护分区划分。医院拟将 ERCP 机房划分为控制区，该区域涉及射线装置使用区域，属《电离辐射防护与辐射源安全基本标准》（GB18871-2002）定义的控制区，进行了专门的屏蔽防护设计；其余房间如：控制室及缓冲间属《电离辐射防护与辐射源安全基本标准》（GB18871-2002）定义的监督区。

本项目控制区和监督区划分情况见表 10-1，并在图 10-1 上进行了标识。

表 10-1 项目控制区和监督区划分情况

科室名称	控制区	监督区
ERCP	ERCP 机房	控制室、缓冲区及缓冲间



图 10-1 本项目工作场所辐射防护分区管理示意图

本项目 ERCP 所在机房作为辐射防护控制区，与机房相邻的控制室及缓冲间划为监督区。本项目辐射防护分区的划分符合《电离辐射防护与辐射源安全基本标准》（GB 18871-2002）中关于辐射工作场所的分区规定。

1) 控制区的防护手段与安全措施：

①控制区的进出口及其他适当位置处设立醒目的警告标志（如图 10-2）；

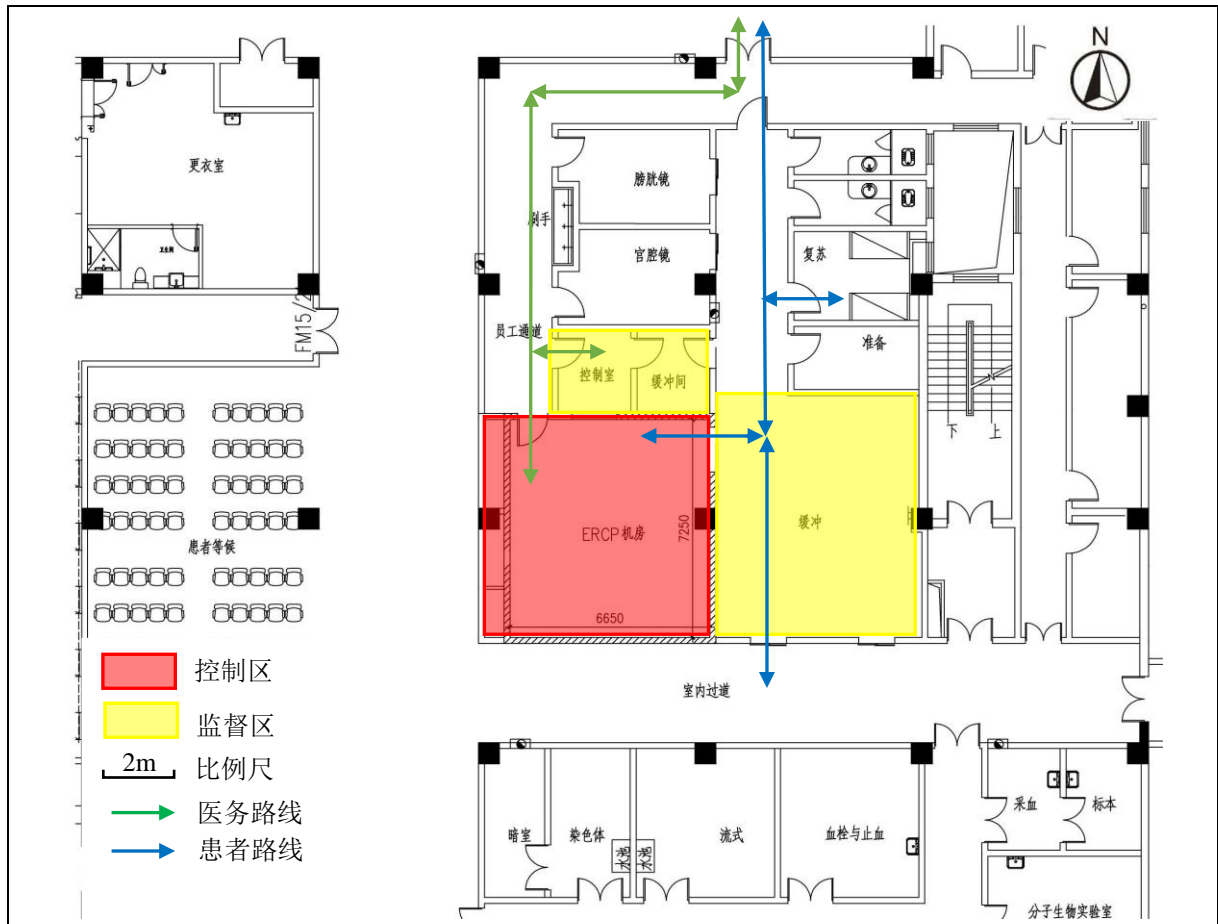

图 10-2 当心电离辐射警告标志

②制定辐射防护与安全管理措施，包括适用于控制区的规则和程序；

③运用行政管理程序（如进入控制区的工作许可制度）和实体屏障（包括门锁）限制进出控制区；

④定期审查控制区的实际状况，以确保是否有必要改变该区的防护手段、安全措施或该区的边界。

2) 监督区防护手段与安全措施

①以黄线警示监督区的边界；

②在监督区的入口处的适当地点设立表明监督区的标牌；

③定期检查该区的条件，以确定是否需要采取防护措施和做出安全规定，或是否需要更改监督区的边界。

二、辐射防护屏蔽设计

江苏省苏北人民医院 2 号楼三楼内镜中心 ERCP 机房的辐射屏蔽防护设计见表 10-2。本项目通风管道穿墙空洞采用与该面墙体等屏蔽的铅当量进行辐射屏蔽。

表 10-2 本项目 ERCP 机房屏蔽设计一览表

序号	射线装置名称型号	数量	管电压 kV	管电流 mA	工作场所名称	屏蔽防护
1	ERCP (Luminos Agile Max 型)	1	150	1000	2 号楼三楼内镜中心 ERCP 机房	四侧墙体：240mm 实心砖+1mm 铅板； 顶面：120mm 混凝土+2mm 铅板； 地面：120mm 混凝土+2mmPb 当量硫酸钡水泥； 防护门：4mm 铅板； 铅玻璃窗：4mm 铅当量铅玻璃。

注：混凝土密度为 2.35g/cm<sup>3</sup>，铅密度为 11.3g/cm<sup>3</sup>，实心砖密度为 1.85g/cm<sup>3</sup>。

本项目 ERCP 的有用线束投射方向为由下至上，即使旋转机头，向上的散射线和漏射线的辐射影响要小于主束向上的影响，所以本项目保守将 ERCP 机房顶部作为有用线束投射方向。

建议机房屏蔽施工时，机房电缆线通过低于地坪的“U”型地沟穿墙至操作台，地沟穿墙洞口处采用铅板进行覆盖；观察窗防护铅玻璃内嵌到防护墙内并在四周用铅皮进行包裹，机房门与墙、窗与墙之间的重叠应大于相关缝隙的 10 倍。

三、辐射安全措施

(1) 电离辐射警告标志

ERCP 机房入口处拟设置有“当心电离辐射”警告标志和中文警示说明。

(2) 门灯联动

ERCP 机房患者入口防护门上方拟设置工作状态指示灯，灯箱上拟设置如“射线有害、灯亮勿入”的可视警示语句，且工作状态指示灯和与机房相通的门能有效联

动，防护门关闭的情况下，工作状态指示灯才亮。推拉式机房门应设有自动闭门装置，平开机房门应设有曝光时关闭机房门的管理措施。

### (3) 急停按钮

ERCp 操作台设置一个急停按钮，机房内的治疗床边操作面板自带一个急停按钮，各按钮分别与 X 射线系统连接，在出现紧急情况下，按下急停按钮，即可停止 X 射线系统出束。

### (4) 观察窗或摄像监控装置

ERCp 机房墙上设置有观察窗（规格为：长 1500mm×高 1000mm，离地 900mm），可有效观察到患者和受检者状态及防护门开闭情况。操作台上设置视频监控及对讲装置。

### (5) 防护用品

医院拟为本项目工作人员配备的辐射防护装置及个人防护用品主要有铅橡胶围裙、铅橡胶颈套、铅防护眼镜、介入防护手套、剂量报警仪、个人剂量计等，医院拟购置的各类防护用品除介入防护手套防护能力不低于 0.025mm 铅当量外，其余防护用品防护能力均不低于 0.5mm 铅当量。

### (6) 人员监护

医院拟为本项目配备 5 名辐射工作人员，应为辐射工作人员配备个人剂量计，定期送检且需做好个人剂量档案管理工作。医院已开展辐射工作人员的职业健康监护，定期安排其在有相应资质医院体检，建立个人剂量档案。

(7) 完善并落实射线装置相关的安全使用制度、管理制度，从事辐射工作的医务人员均须参加辐射工作的培训与辐射安全培训考核。医务人员在操作过程中遵守以上制度，严格按操作程序，避免发生事故。

### (8) 其他辐射安全措施

介入治疗需要长时间的透视和大量的摄片，对病人和医务人员来说辐射剂量较高，因此在评估介入治疗的效应和操作时，其辐射损伤必须要加以考虑。由于需要医务人员在机房内，X 射线球管工作时产生的散射线对医务人员有较大影响，根据辐射防护“三原则”，医院还应在以下方面加强对介入治疗的防护工作：

1) 操作中减少透视时间和减少照相的次数可以显著降低工作人员的辐射剂量，介入人员在操作时应尽量远离检查床。

2) 一般说来,降低病人剂量的措施可以同时降低工作人员的辐射剂量,应加强对介入人员的培训,包括放射防护的培训,参与介入的人员应该技术熟练、动作迅速,以减少病人和介入人员的剂量。

3) 所有在介入治疗手术室内的工作人员都应开展个人剂量监测,医院应结合工作人员个人剂量监测的数据采取措施,控制和减少工作人员的受照剂量。

4) 引入的 ERCP 及配套设备必须符合国际的或者国家的标准,满足各种特殊操作的要求,其性能必须与操作性质相符合;设备应该常规调节到满足低剂量的有效范围内,并尽可能提高图像质量。

5) 介入人员应该结合 ERCP 设备的特点,了解一些降低剂量的方法,比如脉冲透视、优化滤线器、除滤线栅、图像处理、低剂量透视等方法。

6) 加强 ERCP 设备的质量保证工作,设备的球管与发生器、透视和数字成像的性能以及其它相关设备应该定期进行检测。

7) 临床介入手术时,介入医生需站在 ERCP 床边操作,仅依赖于医务人员身着铅衣、机器自带的铅帘等防护设备被动防护。一般来说,床下球管机对医务人员的辐射剂量,由头、颈、胸至腹部呈现剂量逐渐上升的趋势,故操作人员除个人防护用品(铅衣、铅围脖、铅帽及铅眼镜等)外,应着重考虑 X 射线机操作侧的屏蔽,该屏蔽要做到既不影响操作者的操作,又能达到防护目的,且能消毒。本项目 ERCP 设备自带床侧竖屏、床下帘幕及床上防护屏,以上组合屏蔽防护措施的设置,能够有效降低介入手术医务人员的吸收剂量。

#### 四、监测仪器和防护用品

根据《放射性同位素与射线装置安全许可管理办法》要求,使用 II 类射线装置的单位应配备与辐射类型和辐射水平相适应的防护用品和监测仪器,包括个人剂量测量报警、辐射监测等仪器。

江苏省苏北人民医院已配备辐射巡测仪 1 台、并为本项目配备个人剂量报警仪 2 台,拟为辐射工作人员配备铅衣(不低于 0.5mm 铅当量)、铅围脖(不低于 0.5mm 铅当量)、铅帽(不低于 0.5mm 铅当量)、介入护手套(不低于 0.025mm 铅当量)及铅眼镜等个人防护用品,同时还配备铅悬挂防护屏(不低于 0.5mm 铅当量)、床侧防护帘等辅助防护设施(不低于 0.5mm 铅当量)。辐射工作人员工作时将佩带个人剂量计,以监测累积受照情况。医院拟定期组织辐射工作人员进行健康体检,并将按相



关要求建立辐射工作人员个人剂量监测档案和职业健康监护档案。

表 10-3 个人防护用品和辅助防护设置配置符合性

设备名称	分项		《放射诊断放射防护要求》 (GBZ130-2020) 要求	本项目拟采取措施
ERCP	工作人员	个人防护用品	铅橡胶围裙、铅橡胶颈套、铅防护眼镜、介入防护手套 选配：铅橡胶帽子	3 件铅橡胶围裙、3 件铅橡胶围脖、3 顶铅橡胶帽子、3 副铅防护眼镜、3 副介入防护手套
		辅助防护设施	铅悬挂防护屏/铅防护吊帘、床侧防护帘/床侧防护屏 选配：移动铅防护屏风	铅悬挂防护屏、床侧防护帘
	受检者	个人防护用品	铅橡胶性腺防护围裙（方形）或方巾、铅橡胶颈套 选配：铅橡胶帽子	1 件铅橡胶围脖、1 件铅橡胶围裙
		辅助防护设施	/	/

### 三废治理

(1) 工作人员和部分病人产生的生活污水，由院内污水处理站统一处理达标后排放至市政污水管网。

(2) ERCP 机房空气在 X 射线作用下分解产生少量的臭氧、氮氧化物等气体，通过新风系统排入大气，常温常压常态下，臭氧约 50min 可自行分解为氧气，对周围环境影响较小。

(3) 本项目 ERCP 手术过程中产生的棉签、纱布、手套、器具等医疗废物暂存在机房内的废物桶，手术结束后统一集中分类收集，作为医疗废物委托有资质单位进行处置。

表 11 环境影响分析

## 建设阶段对环境的影响

江苏省苏北人民医院本次新增 1 台 ERCP 项目拟建址位于医院 2 号楼三楼内镜中心 ERCP 机房内，建设时主要工作为设备移位就位与简单的内饰装潢，将产生施工噪声、扬尘和建筑垃圾污染，建设施工时对环境会产生如下影响：

1、大气：本项目在建设施工期需进行的设备移位就位与简单的内饰装潢等作业，各种施工将产生地面扬尘，另外机械作业时排放废气和扬尘，但这些方面的影响仅局限在施工现场附近区域。针对上述大气污染采取以下措施：及时清扫施工场地，设立围挡，并保持施工场地一定的湿度。

2、噪声：整个建筑施工阶段，如设备移位就位与简单的内饰装潢等施工中都将产生不同程度的噪声，对周围环境造成一定的影响。在施工时严格执行《建筑施工场界环境噪声排放标准》（GB 12523-2011）的标准，尽量采用噪声低的先进设备，同时严禁夜间进行强噪声作业。

3、固体废物：项目施工期间，会产生一定量以建筑垃圾为主的固体废弃物，委托由有资质的单位清运，并做好清运工作中的装载工作，防止建筑垃圾在运输途中散落。

医院在施工阶段计划采取上述污染防治措施，将施工期的影响控制在医院院区内部，对周围环境影响较小。

## 运行阶段对环境的影响

### 一、辐射环境影响分析

#### 1、ERCP 机房屏蔽设计

##### （1）评价标准

根据《放射诊断放射防护要求》（GBZ 130-2020）表 3 规定，主束方向、非有用线束方向屏蔽体的铅当量均应不小于 2.0mmPb。

##### （2）本项目 ERCP 机房各屏蔽部位的铅当量厚度核算

由表 10-1 可知，本项目 ERCP 机房使用的屏蔽材料除铅以外，还涉及顶面（有

用线束投射方向)的混凝土;机房四侧(非有用线束投射方向)的实心砖及观察窗的铅玻璃。本项目按额定管电压 150kV 的极端条件核算 ERCP 机房各屏蔽部位屏蔽材料的等效铅当量厚度。

1) 混凝土的等效铅当量厚度核算:

按照 GBZ 130-2020 中 C.1.2 b) 给出的计算公式进行计算:

$$X = \frac{1}{\alpha\gamma} \ln \left( \frac{B^{-\gamma} + \frac{\beta}{\alpha}}{1 + \frac{\beta}{\alpha}} \right) \quad \text{公式 11-1}$$

式中:  $X$ —不同屏蔽物质的铅当量厚度;

$\alpha$ 、 $\beta$ 、 $\gamma$ —相应屏蔽物质(本项目为混凝土)对相应管电压 X 射线辐射衰减的有关的拟合参数;

$B$ —给定铅厚度的屏蔽透射因子;给定铅厚度的屏蔽透射因子  $B$  值对照 GBZ 130-2020 中 C.1.2 a) 相应要求采用给出的计算公式进行计算:

$$B = \left[ \left( 1 + \frac{\beta}{\alpha} \right) e^{\alpha\gamma X} - \frac{\beta}{\alpha} \right]^{-\frac{1}{\gamma}} \quad \text{公式 11-2}$$

式中:  $B$ —给定铅厚度的屏蔽透射因子;

$\alpha$ 、 $\beta$ 、 $\gamma$ —铅对对相应管电压 X 射线辐射衰减的有关的拟合参数;

$X$ —铅厚度。

由 GBZ 130-2020 中表 C.2 和 NCRP147 报告 TABLE A.1、TABLE C.1 查取 150kV、80kV 和 70kV (散射) 管电压工况下 X 射线(散射)辐射衰减的有关的拟合参数,列于表 11-1:

表 11-1 不同管电压工况下 X 射线辐射衰减的有关的拟合参数

管电压	屏蔽材料	$\alpha$	$\beta$	$\gamma$
150kV (主束)	铅	1.757	5.177	0.3156
	混凝土	0.03243	0.08599	1.467
80kV (主束)	铅	4.04	21.69	0.7187
70kV (散射)	铅	5.369	23.49	0.5883

本项目机房屏蔽部位涉及的 120mm 混凝土和 240mm 实心砖按公式 11-2、公式 11-1 计算其屏蔽透射因子  $B$ 、铅当量厚度,计算结果列于表 11-2。

表 11-2 混凝土屏蔽透射因子  $B$ 、铅当量厚度计算结果

屏蔽材料	屏蔽透射因子 $B$	铅当量厚度 $X$ (mm)
120mm 混凝土	8.46E-03	1.15

2) 硫酸钡水泥的等效铅当量厚度核算

本项目 ERCP 机房四周墙体屏蔽材料使用了实心砖，但 GBZ 130-2020 表 C.4~表 C.7 中缺相应数据，需采用以下方法估算相应的等效铅当量厚度：

首先按《辐射防护导论》（方杰著）P88 给出的相应公式估算硫酸钡涂层的等效混凝土厚度：

$$d_1/d_2 = \rho_2/\rho_1 \quad \text{公式 11-3}$$

式中： $d_1$ —相应屏蔽材料（本项目为硫酸钡水泥）厚度（mm）；

$d_2$ —相应屏蔽材料的等效混凝土厚度（mm）；

$\rho_1$ —相应屏蔽材料密度，由供应商提供，本项目实心砖密度取  $1.85\text{g/cm}^3$ ；

$\rho_2$ —混凝土密度，取  $2.35\text{g/cm}^3$ 。

然后再根据相应屏蔽材料的等效混凝土厚度按公式 11-1 计算其铅当量厚度，计算结果列于表 11-3。

表 11-3 相应屏蔽材料的等效混凝土厚度计算结果

相应屏蔽材料	相应屏蔽材料密度 ( $\text{g/cm}^3$ )	混凝土密度 ( $\text{g/cm}^3$ )	相应屏蔽材料厚度 (mm)	等效混凝土厚度 (mm)
实心砖	1.85	2.35	240	189

分别按公式 11-2、公式 11-1 计算上述硫酸钡水泥的屏蔽透射因子  $B$ 、铅当量厚度  $X$ ，计算结果列于表 11-4。

表 11-4 相应屏蔽材料屏蔽透射因子  $B$ 、铅当量厚度计算结果

屏蔽材料	屏蔽透射因子 $B$	铅当量厚度 $X$ (mm)
240mm 实心砖	9.01E-04	2.02

ERCP 机房的屏蔽防护铅当量厚度与标准要求的相符性

根据前述各屏蔽材料的等效铅当量厚度核算情况，可对本项目 ERCP 机房屏蔽体等效铅当量进行汇总（由于通风管道穿孔处使用与该墙面屏蔽相当的铅板进行屏蔽防护，所以仅对 ERCP 机房四周墙体进行预测计算），结果见下表：

表 11-5 江苏省苏北人民医院 2 号楼三楼内镜中心 ERCP 机房辐射防护设计一览表

参数		设计厚度	等效铅当量	屏蔽要求 <sup>1</sup>	评价
2 号楼三楼 ERCP 机房	四侧墙体 <sup>2</sup>	240mm 实心砖 +1mm 铅板	3.02mm	C 形臂 X 射线设备机房：有用线束方向 2.0mm 铅当量，非有用线束方向 2.0mm 铅当量。	满足
	防护门 <sup>2</sup>	4mm 厚铅板	4mm		满足
	观察窗 <sup>2</sup>	4mm 铅当量铅玻璃	4mm		满足
	顶面 <sup>3</sup>	120mm 混凝土+2mm 铅板	3.15mm		满足
	地面 <sup>2</sup>	120mm 混凝土 +2mmPb 硫酸钡水泥	3.15mm		满足
机房面积	6.65m×7.25m=48.21m <sup>2</sup> ，单边最短长度 6.65m		单管头 X 射线机机房内最小有效新建面积不小于 20m <sup>2</sup> ，单边长度不小于 3.5m。		满足

注：1、屏蔽要求引自《放射诊断放射防护要求》（GBZ 130-2020）表 3；

2、为非有用线束方向；

3、为有用线束方向。

由上表可知，江苏省苏北人民医院 2 号楼三楼内镜中心 ERCP 机房屏蔽防护措施能满足《放射诊断放射防护要求》（GBZ 130-2020）的要求。

## 2、ERCP 机房的辐射影响预测

为了进一步评价屏蔽效果辐射防护效果，采用理论预测的方法进行影响分析。

2 号楼三楼内镜中心 ERCP 机房预测点选取如下：

- 1#-北侧防护门外 30cm 处，员工通道；
- 2#-北侧观察窗外 30cm 处，操作台；
- 3#-北侧屏蔽墙外 30cm 处，缓冲间；
- 4#-东侧防护门外 30cm 处，缓冲区；
- 5#-东侧屏蔽墙外 30cm 处，缓冲区；
- 6#-南侧屏蔽墙外 30cm 处，室内过道；
- 7#-西侧屏蔽墙外 30cm 处，患者等候区；
- 8#-ERCP 机房楼上，浸浴池及库房；
- 9#-ERCP 机房楼下，员工通道。

在 ERCP 机房周围共布设 9 个预测点，预测点布设见图 11-1 所示。



图 11-1 ERCP 机房周围预测点布设示意图

本项目 ERCP 的辐射影响情况见表 11-6。

表 11-6 本项目 ERCP 的辐射影响情况

操作模式	正常运行时最大工况	辐射影响对象
摄影模式	80kV/500mA	机房外公众、控制室操作人员
透视模式	80kV/20mA	机房外公众、控制室操作人员； 机房内介入治疗操作人员

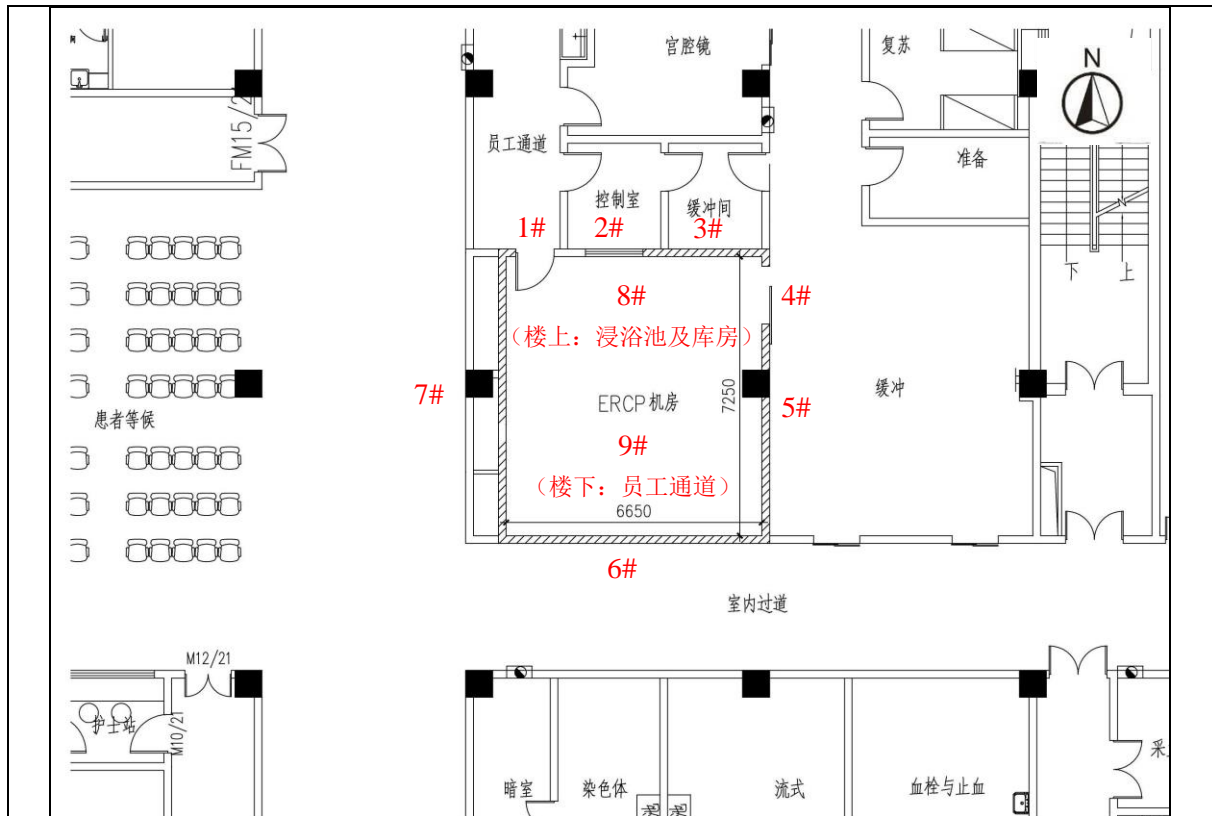
### (1) ERCP 有用线束辐射影响预测

#### 1) 关注点处有用线束辐射水平计算

由《辐射防护手册（第一分册）》（李德平 潘自强著）给出的 X 射线机散射线在关注点的周比释动能计算公式（公式 10.8）进行推导，得到有用线束在关注点处的比释动能率的计算公式（推导中，将原公式中的使用因子、居留因子均取为 1）继而在式中增加“有效剂量与空气比释动能转换系数”修正因子，得到有用线束有效剂量计算公式：

$$H = \frac{H_0 \cdot I \cdot B}{d^2} \cdot K \quad \text{公式 11-4}$$

式中： $H_0$ —X 射线机发射率常数（当管电流为 1mA 时，距离阳极靶 1 m 处由主束产生的比释动能率）， $\text{mGy} \cdot \text{m}^2 \cdot \text{mA}^{-1} \cdot \text{min}^{-1}$ ；具体数值可根据 X 射线机管电压、过

滤片等条件从《辐射防护导论》附图 3 查取，按本项目正常使用的最大管电压为 80kV、过滤片为 2.5mmAl 的条件从《辐射防护导论》附图 3 查得  $H_0$  为  $5\text{mGy}\cdot\text{m}^2\cdot\text{mA}^{-1}\cdot\text{min}^{-1}$ ，即  $300000\mu\text{Gy}\cdot\text{m}^2\cdot\text{mA}^{-1}\cdot\text{h}^{-1}$ ；

$I$ —管电流，mA；本项目透视、拍片模式下正常使用的最大管电流分别取 5mA、500mA；

$d$ —顶部外关注点至 X 射线源的距离，本项目取 5.4m；

$B$ —机房各屏蔽体的泄漏射线屏蔽透射因子，无量纲，按公式 11-2 计算；

$K$ —有效剂量与空气比释动能转换系数，Sv/Gy，查《用于光子外照射防护的剂量转换系数》（GBZ/T 144-2002）表 B2，对于本项目 ERCP 运行时常用最大管电压 80kV， $K$  值取 1.67。

## 2) 关注点处剂量率计算结果

鉴于本项目 ERCP 运行时最大常用管电压为 80kV，从 NCRP147 报告 TABLE A.1 查取铅对 80kV 管电压 X 射线辐射衰减的有关的拟合参数  $\alpha$ 、 $\beta$ 、 $\gamma$  值，见表 11-1。

将 ERCP 机房顶部屏蔽体的铅当量厚度  $X$ （3.15mm，见表 11-5）及表 11-1 中的  $\alpha$ 、 $\beta$ 、 $\gamma$  值代入公式 11-2，计算响应的屏蔽透射因子  $B$  值为  $2.26\text{E-}07$ 。

将前述有关参数代入公式 11-4，计算 ERCP 机房屋顶关注点处有用线束辐射影响水平，计算结果见表 11-7。

表 11-7 ERCP 机房上方关注点处有用线束辐射剂量率计算结果

关注点位置	操作模式	$H_0$ ( $\mu\text{Gy}\cdot\text{m}^2/(\text{mA}\cdot\text{h})$ )	$I$ (mA)	$B$	$d$ (m)	$H$ ( $\mu\text{Sv/h}$ )
8#-ERCP 机房楼上（浸浴池及库房）	透视	300000	20	$2.26\text{E-}07$	5.4	0.08
	摄影		500			1.94

## (2) 关注点处散射辐射剂量率计算

由《辐射防护手册（第一分册）》（李德平、潘自强著）给出的 X 射线机散射线在关注点的周比释动能计算公式（公式 10.10）进行推导，得到散射线在关注点处的比释动能率  $H_s$  的计算公式（推导中，将原公式中的使用因子、居留因子均取为 1）继而在式中增加“有效剂量与空气比释动能转换系数”修正因子，得到散射辐射剂量率计算公式：

$$H_s = \frac{H_0 \cdot I \cdot a \cdot (s/400) \cdot B_s \cdot K}{d_0^2 \cdot d_s^2} \quad \text{公式 11-5}$$

式中： $H_0$ —X射线机发射率常数（当管电流为 1mA 时，距离阳极靶 1 m 处由主束产生的比释动能率）， $\text{mGy} \cdot \text{m}^2 \cdot \text{mA}^{-1} \cdot \text{min}^{-1}$ ；

$I$ —管电流，mA；本项目透视、摄影模式下正常使用的最大管电流分取 20mA、500mA；

$a$ —人体对 X 射线的散射照射量与入射照射量之比值，由《辐射防护手册（第一分册）》表 10.1 中查取。本项目最大常用管电压为 80kV，对于散射线向机房四侧墙体投射的情况，从《辐射防护手册（第一分册）》表 10.1 中采用内插法查取散射角  $90^\circ$  时 80kV 对应的  $a$  值为 0.0008（该取值适用于机房四侧关注点相应预测计算）；对于散射线向机房底面投射的情况，因《辐射防护手册（第一分册）》表 10.1 中无散射角  $180^\circ$  的数据，表中所列散射角中以  $135^\circ$  最接近  $180^\circ$ ，故从该表中散射角为  $135^\circ$ 、管电压为 70kV、100kV 对应的  $a$  值采用内插法求取 80kV 对应的  $a$  值为 0.0016（该取值适用于机房底面关注点相应预测计算）；

$S$ —主束在受照人体上的散射面积，考虑手术需要的最大照射面积，本项目常用照射面积取  $16 \times 16 = 256 \text{cm}^2$ ；

$d_0$ —源至受照点的距离，根据设备参数确定，本项目取  $d_0$  取最小值 0.45m（符合 ICRP 33 号报告第 98 段关于使用固定式 X 线透视检查设备的焦皮距的要求）；

$d_s$ —受照体至关注点的距离，本项目受照体至关注点的距离列于表 11-7；

$B_s$ —屏蔽材料对散射线的透射因子，无量纲，计算公式见式 11-2。此处散射线是指本项目最大常用管电压（80kV，即 0.08MV）下有用线束（初级 X 射线）的散射线，其能量偏保守取有用线束侧向（散射角  $\theta=90^\circ$ ）的一次散射线能量，可借鉴康普顿散射定律计算一次散射线能量  $E$  与入射的初级 X 射线能量  $E_0$  之比值  $E/E_0 = 1/[1 + E_0(1 - \cos\theta)/0.511] = 1/[1 + 0.08 \times (1 - \cos 90^\circ)/0.511] = 0.865$ ，继而计算一次散射线能量  $E$  对应的 kV 值为  $80 \text{kV} \times 0.865 = 69.2 \text{kV}$ ，近似取为 70kV，再从 GBZ 130-2020 表 C.2 中查取对应于 70kV 的  $\alpha$ 、 $\beta$ 、 $\gamma$  数值，具体见表 11-1；

$K$ —有效剂量与空气比释动能转换系数，Sv/Gy，查《用于光子外照射防护的剂量转换系数》（GBZ/T 144-2002）表 B2，按前述  $90^\circ$  方向一次散射线能量对



应的 kV 值为 70kV，K 值取 1.60。

将 ERCP 机房屏蔽体和手术室内介入操作人员防护用品与辅助防护设施的铅当量厚度  $X$ 、有关的拟合参数  $\alpha$ 、 $\beta$ 、 $\gamma$  值代入公式 11-2，计算相应的散射辐射屏蔽透射因子值，列于表 11-7。

将前述有关参数代入公式 11-5，计算透视模式、摄影模式下 ERCP 机房外公众、操作台操作人员、机房内介入操作人员处散射辐射剂量率，计算结果见表 11-8。

表 11-8 关注点处散射辐射剂量率计算结果

关注点位置	操作模式	$H_0$ ( $\mu\text{Gy}\cdot\text{m}^2/(\text{mA}\cdot\text{h})$ )	$I$ (mA)	$X$ (mm)	$B_s$	$d_s$ (m)	$H_s$ ( $\mu\text{Sv/h}$ )
1#-北侧防护门外 30cm 处，员工通道	透视	300000	20	4	2.70E-11	4.8	2.85E-08
	摄影		500				7.11E-07
2#-北侧观察窗外 30cm 处，控制室	透视	300000	20	4	2.70E-11	4.1	3.90E-08
	摄影		500				9.75E-07
3#-北侧屏蔽墙外 30cm 处，缓冲间	透视	300000	20	3.02	5.21E-09	4.6	5.97E-06
	摄影		500				1.49E-04
4#-东侧防护门外 30cm 处，缓冲区	透视	300000	20	4	2.70E-11	4.4	3.39E-08
	摄影		500				8.47E-07
5#-东侧屏蔽墙外 30cm 处，缓冲区	透视	300000	20	3.02	5.21E-09	3.8	8.75E-06
	摄影		500				2.19E-04
6#-南侧屏蔽墙外 30cm 处，室内过道	透视	300000	20	3.02	5.21E-09	4.1	7.52E-06
	摄影		500				1.88E-04
7#-西侧屏蔽墙外 30cm 处，患者等候	透视	300000	20	3.02	5.21E-09	3.8	8.75E-06
	摄影		500				2.19E-04
9#-ERCP 机房楼下，员工通道	透视	300000	20	3.15	2.59E-09	2.9	1.50E-05
	摄影		500				3.74E-04
第一术者	铅衣内	300000	20	0.5	2.83 E-04	0.5	27.54
	铅衣外	300000	20	0.5	5.34 E-03	0.5	519.2
第二术者	铅衣内	300000	20	1	2.83 E-04	1	6.88
	铅衣外	300000	20	1	5.34 E-03	1	129.81

(3) 泄漏辐射剂量率预测计算

泄漏辐射剂量率  $\dot{H}_L$  采用下式计算：

$$H_L = \frac{H_i \cdot B}{r^2} \cdot K \quad \text{公式 11-6}$$

式中： $H_i$ —距靶 1m 处泄漏射线的空气比释动能率，mGy/h；本项目 1m 处泄漏射线的空气比释动能率取 1.0mGy/h。

$B$ —机房各屏蔽体的泄漏射线屏蔽透射因子，无量纲，计算公式见式 11-2。本项目 ERCP 管电压为 80kV（本项目正常运行最大管电压）工况下 ERCP 机房四周屏蔽墙及地面的泄漏射线屏蔽透射因子，从 NCRP147 报告 TABLE A.1 查取铅对 80kV 管电压 X 射线辐射衰减的有关的拟合参数  $\alpha$ 、 $\beta$ 、 $\gamma$  值，具体见表 11-1。

将 ERCP 机房四周屏蔽墙及地面屏蔽体的铅厚度  $X$ 、有关的拟合参数  $\alpha$ 、 $\beta$ 、 $\gamma$  值代入公式 11-2，计算相应的屏蔽透射因子值，列于表 11-8。

$K$ —有效剂量与空气比释动能转换系数，Sv/Gy，查《用于光子外照射防护的剂量转换系数》（GBZ/T 144-2002）表 B2，对于本项目 ERCP 运行时常用最大管电压 80kV， $K$  值取 1.67。

将有关参数代入公式 11-6，计算 ERCP 机房周围关注点处、机房内介入操作人员操作位关注点处的泄漏辐射剂量率，计算结果见表 11-9。

表 11-9 关注点处漏辐射剂量率计算结果

关注点位置	$H_i$ (mGy/h)	$X$ (mm)	$r$ (m)	$B$	$\dot{H}_L$ ( $\mu$ Sv/h)
1#-北侧防护门外 30cm 处，员工通道	1	4	4.8	7.30E-09	5.29E-07
2#-北侧观察窗外 30cm 处，控制室	1	4	4.1	7.30E-09	7.25E-07
3#-北侧屏蔽墙外 30cm 处，缓冲间	1	3.02	4.6	3.82E-07	3.02E-05
4#-东侧防护门外 30cm 处，缓冲区	1	4	4.4	7.30E-09	6.29E-07
5#-东侧屏蔽墙外 30cm 处，缓冲区	1	3.02	3.8	3.82E-07	4.42E-05
6#-南侧屏蔽墙外 30cm 处，室内过道	1	3.02	4.1	3.82E-07	3.80E-05
7#-西侧屏蔽墙外 30cm 处，患者等候	1	3.02	3.8	3.82E-07	4.42E-05
9#-ERCP 机房楼下，员工通道	1	3.15	2.9	2.26E-07	4.49E-05

第一术者	铅衣内	1	1	0.5	1.43E-03	9.55
	铅衣外	1	0.5	0.5	1.37E-02	91.54
第二术者	铅衣内	1	1	1	1.43E-03	2.39
	铅衣外	1	0.5	1	1.37E-02	22.88

(2) 关注点处预测计算结果汇总

综上所述，ERCP 机房外关注点处的辐射剂量率理论估算结果汇总见表 11-10。

表 11-10 关注点处辐射剂量率计算统计结果

关注点位置	操作模式	X 射线辐射剂量率 ( $\mu\text{Sv/h}$ )				
		主射线	散射线	漏射线	合计	
1#-北侧防护门外 30cm 处, 员工通道	透视	/	2.85E-08	5.29E-07	5.57E-07	
	摄影	/	7.11E-07		1.24E-06	
2#-北侧观察窗外 30cm 处, 控制室	透视	/	3.90E-08	7.25E-07	7.64E-07	
	摄影	/	9.75E-07		1.70E-06	
3#-北侧屏蔽墙外 30cm 处, 缓冲间	透视	/	5.97E-06	3.02E-05	3.62E-05	
	摄影	/	1.49E-04		1.80E-04	
4#-东侧防护门外 30cm 处, 缓冲区	透视	/	3.39E-08	6.29E-07	6.63E-07	
	摄影	/	8.47E-07		1.48E-06	
5#-东侧屏蔽墙外 30cm 处, 缓冲区	透视	/	8.75E-06	4.42E-05	5.30E-05	
	摄影	/	2.19E-04		2.63E-04	
6#-南侧屏蔽墙外 30cm 处, 室内过道	透视	/	7.52E-06	3.80E-05	4.55E-05	
	摄影	/	1.88E-04		2.26E-04	
7#-西侧屏蔽墙外 30cm 处, 患者等候	透视	/	8.75E-06	4.42E-05	5.30E-05	
	摄影	/	2.19E-04		2.63E-04	
8#-ERCP 机房楼上, 浸浴池及库房	透视	0.08	/	/	0.08	
	摄影	1.84	/		1.84	
9#-ERCP 机房楼下, 员工通道	透视	/	1.50E-05	4.49E-05	5.99E-05	
	摄影	/	3.74E-04		4.19E-04	
第一	铅衣内	透视	/	27.54	9.55	37.09

术者	铅衣外	透视	/	519.2	91.54	610.8
第二术者	铅衣内	透视	/	6.88	2.39	9.27
	铅衣外	透视	/	129.81	22.88	152.69

由表 11-9 结果分析知，在常用最大工况下，摄影模式的非有用线束在 ERCP 机房外关注点处的辐射剂量率明显大于透视模式；机房外辐射工作人员关注点剂量率最大为 2.28E-04Sv/h，出现在观察窗外操作台关注点；公众关注点剂量率最大为 1.84μSv/h，出现在机房楼上仪器室及一次性物品间关注点处，本项目 ERCP 机房屏蔽设计能够满足《放射诊断放射防护要求》（GBZ 130-2020）的要求。

### 3、周围公众及辐射工作人员年有效剂量估算

#### (1) 年有效剂量估算模式

ERCP 机房周围公众、操作台辐射工作人员年有效剂量计算采用联合国原子辐射效应科学委员会（UNSCEAR）2000 年报告附录 A 中的计算公式进行估算：

$$H_{Er} = H_r \times T \times t \quad \text{公式 11-7}$$

式中： $H_{Er}$ —X射线外照射年有效剂量，mSv/a；

$H_r$ —关注点处剂量率，μSv/h；

$T$ —居留因子；

$t$ —年照射时间，h。

ERCP 机房内介入操作人员的外照射辐射年有效剂量计算借鉴《职业性外照射个人监测规范》（GBZ 128-2019）给出的公式进行估算：

$$E = \alpha H_u + \beta H_o \quad \text{公式 11-8}$$

式中： $\alpha$ —系数，有甲状腺屏蔽时，取 0.79，无屏蔽时，取 0.84；

$H_u$ —铅围裙内佩戴的个人剂量计测得的  $H_p(10)$ ，单位为毫希沃特（mSv）；

$\beta$ —系数，有甲状腺屏蔽时，取 0.051，无屏蔽时，取 0.100；

$H_o$ —铅围裙外锁骨对应的衣领位置佩戴的个人剂量计测得的  $H_p(10)$ ，单位为毫希沃特（mSv）。

(2) 年有效剂量估算

将有关参数代入公式 11-7，估算 ERCP 机房四周公众及操作台辐射工作人员的年附加剂量，见表 11-11。

表 11-11 ERCP 机房四周公众及操作台辐射工作人员的年有效剂量

关注点位置	操作模式	$t$ (h)	$T$	辐射剂量率 ( $\mu\text{Sv/h}$ )	年有效剂量 $H_{\text{Er}}$ ( $\text{mSv/a}$ )	
1#-北侧防护门外 30cm 处，员工通道	透视	50	1/4	5.57E-07	6.97E-09	1.01E-08
	摄影	10	1/4	1.24E-06	3.10E-09	
2#-北侧观察窗外 30cm 处，控制室	透视	50	1	7.64E-07	3.82E-08	5.52E-08
	摄影	10	1	1.70E-06	1.70E-08	
3#-北侧屏蔽墙外 30cm 处，缓冲间	透视	50	1	3.62E-05	1.81E-06	3.60E-06
	摄影	10	1	1.80E-04	1.80E-06	
4#-东侧防护门外 30cm 处，缓冲区	透视	50	1/4	6.63E-07	8.29E-09	1.20E-08
	摄影	10	1/4	1.48E-06	3.69E-09	
5#-东侧屏蔽墙外 30cm 处，缓冲区	透视	50	1/4	5.30E-05	6.62E-07	1.32E-06
	摄影	10	1/4	2.63E-04	6.58E-07	
6#-南侧屏蔽墙外 30cm 处，室内过道	透视	50	1/4	4.55E-05	5.69E-07	1.13E-06
	摄影	10	1/4	2.26E-04	5.65E-07	
7#-西侧屏蔽墙外 30cm 处，患者等候	透视	50	1/4	5.30E-05	6.62E-07	1.32E-06
	摄影	10	1/4	2.63E-04	6.58E-07	
8#-ERCP 机房楼上， 浸浴池及库房	透视	50	1/8	0.08	5.00E-04	2.80E-03
	摄影	10	1/8	1.84	2.30E-03	
9#-ERCP 机房楼下， 员工通道	透视	50	1/8	5.99E-05	3.74E-07	8.98E-07
	摄影	10	1/8	4.19E-04	5.24E-07	

由表 11-11，ERCP 机房四周公众的年有效剂量最大为 2.80E-03mSv/a，满足公众项目剂量约束值 0.1mSv/a 的要求；辐射工作人员（技师）的年有效剂量为 3.60E-06mSv/a，满足工作人员项目剂量约束值 5mSv/a 的要求。

将有关参数代入公式 11-8，计算第一术者、第二术者年有效剂量，结果列于表 11-12。

表 11-12 介入操作人员年有效剂量估算结果

位置	$\alpha$	$\beta$	部位	辐射剂量率 ( $\mu\text{Sv/h}$ )			年照射时间 (h)	年有效剂量 $E^*$ (mSv/a)
				散射线	漏射线	合计		
第一术者	0.79	0.051	铅衣内	27.54	9.55	37.09	50	3.02
			铅衣外	519.2	91.54	610.8		
第二术者			铅衣内	6.88	2.39	9.27		0.76
			铅衣外	129.81	22.88	152.69		

项目开展后，ERCP 机房内和机房外辐射工作不进行轮换，且本项目辐射工作人员不兼职其它辐射工作。

由表 11-12，本项目 ERCP 机房内的介入操作第一、第二术者操作位的年有效剂量分别为 3.02mSv/a、0.76mSv/a，第一术者操作位由 2 人承担，第二术者操作位由 1 人承担，手术室内护士保守参考第二术者操作位估算年有效剂量，满足工作人员剂量约束值 5mSv 的要求。

对于介入手术，由于其实际工作中 ERCP 透视工况及操作时间的不确定性，辐射工作人员需要依靠佩戴个人剂量计进行跟踪性监测才能准确的测定其受照剂量的大小，按照《职业性外照射个人监测规范》(GBZ 128-2019) 要求进行佩戴，医院应加强对介入手术工作人员的个人剂量监测管理，在日常检测中发现个人剂量异常的，应当对有关人员采取保护措施，并在接到监测报告之日起五日内报告发证的生态环境、卫生健康部门调查处理。介入手术工作人员均按照《放射诊断放射防护要求》(GBZ 130-2020) 穿戴防护用品(铅橡胶围裙、铅橡胶颈套、铅防护眼镜、介入防护手套等)，并充分利用自带的铅悬挂防护屏及床侧防护帘等做好自身防护，确保其年有效剂量满足标准限值要求。

#### 4、保护目标年有效剂量估算

本项目 ERCP 机房周围 50m 范围均位于院内，项目运行后的环境保护目标主要是本项目辐射工作人员、其他医务人员、院内病患和周围公众等。本项目保护目标与 ERCP 机房最近距离保守取 1.5m，考虑距离对射线的衰减作用，本项目 ERCP 机房周围 50m 评价范围内环境保护目标处辐射剂量率及公众年受剂量见表 11-13。

表 11-13 ERCP 机房周围 50m 评价范围内环境保护目标处辐射剂量率及公众年有效剂量

环境保护目标	ERCP 机房外参考点最大剂量率估算值 ( $\mu\text{Sv/h}$ )	距离 R (m)	剂量率估算值 ( $\mu\text{Sv/h}$ )	年照射时间 (h)	年有效剂量 ( $\text{mSv/a}$ )
2 号楼	1.84	1.5	0.818	60	4.91E-02

由表 11-13 计算结果可知，机房 50m 评价范围内环境保护目标处公众年受照剂量最大为 4.91E-02mSv/a，能够满足公众年有效剂量不超过 0.1mSv/a。

综上所述，根据上述理论估算结果，本项目 ERCP 机房在经实体屏蔽后，对 ERCP 机房外辐射工作人员和周围公众的环境影响较小，同时在开展介入工作时，在采取有效的辐射防护措施和医院良好的管理情况下，辐射工作人员的年有效剂量可以满足标准限值要求。

## 二、三废的治理评价

### 1、废水

工作人员和部分病人产生的生活污水，由院内污水处理站统一处理。

### 2、废气

ERCP 机房内的空气在 X 射线作用下分解产生少量的臭氧、氮氧化物等气体。ERCP 机房内拟设置动力通风装置，通风口位于机房内顶面西南部。少量的臭氧、氮氧化物可通过动力通风装置排入大气，臭氧在常温下约 50min 可自行分解为氧气，对周围环境影响较小。

### 3、固体废物

工作人员产生的生活垃圾，经分类收集后，将交由城市环卫部门处理，对周围环境影响较小。

本项目 ERCP 手术过程中产生的棉签、纱布、手套、器具等医疗废物（月产生量约 10kg）暂存在机房内的废物桶，手术结束后集中收集，作为医疗废物由医院统一委托有资质单位进行处置。

## 事故影响分析

本项目新增的 1 台 ERCP 为 II 类射线装置，在射线装置开展医疗诊断和介入治疗过程中，如果不被安全管理或可靠保护，可能对误入机房的受照人员产生较严重放射损伤。因此本项目主要事故风险为：

- (1) ERCP 正常工作时，人员误留、误入机房内，导致发生误照射。

(2) 操作人员违反操作规程或误操作，造成意外超剂量照射。

针对本项目可能发生的辐射事故，可采取以下的处理措施：

- 1) 立即按下设备操作台或室内的急停按钮，切断装置的电源，组织人员保护现场，迅速报告单位管理部门进行事故处理，并上报环保等部门；
- 2) 迅速安排受照人员接受医学检查和救治；
- 3) 事故发生后，积极配合环保等管理部门做好事故调查和善后处理工作；
- 4) 对发生事故的射线装置，请有关供货单位或相关检测部门进行检测或维修，分析事故发生的原因，并提出改进意见。

医院应根据《放射性同位素与射线装置安全和防护管理办法》和《江苏省辐射污染防治条例》等要求，发生辐射事故的，立即启动事故应急方案，采取必要防范措施，并在事故发生后 1 小时内向所在地生态环境和公安部门报告，造成或者可能造成人员超剂量照射的，还应当同时向卫生健康行政主管部门报告；并在 2 小时内填写《辐射事故初始报告表》，向当地生态环境部门和公安部门报告，造成或可能造成人员超剂量照射的，同时向当地卫生健康行政部门报告。



表 12 辐射安全管理

### 辐射安全与环境保护管理机构的设置

江苏省苏北人民医院拟于 2 号楼三楼内镜中心 ERCP 机房内配备 1 台 ERCP，用于胆管或胰管造影检查及介入手术治疗。根据《放射性同位素与射线装置安全许可管理办法》的要求，使用 II 类射线装置的单位，应设有专门的辐射安全与环境保护管理机构，或者至少有 1 名具有本科以上学历的技术人员专职负责辐射安全与环境保护管理工作，并以文件形式明确管理人员职责。从事辐射工作的人员均可通过生态环境部组织开发的国家核技术利用辐射安全与防护培训平台学习辐射安全和防护专业知识及相关法律法规并考核。

根据上述要求，江苏省苏北人民医院已成立专门的辐射安全与环境保护管理机构（详见附件 5），并以文件形式明确管理人员职责。医院应根据本次新增 1 台 ERCP 项目修订管理机构文件，明确医院相关辐射项目的管理人员及其职责，将该项目辐射安全管理纳入全院的辐射安全管理工作中。医院拟为本项目配备 4 名辐射工作人员，为医院原有辐射工作人员。辐射安全管理人员与辐射工作人员须通过生态环境部组织开发的国家核技术利用辐射安全与防护培训平台学习辐射安全和防护专业知识及相关法律法规，辐射安全管理人员应参加“辐射安全管理”辐射防护上岗考核。介入科的辐射工作人员“医用 X 射线诊断与介入放射学”辐射安全与防护考核，考核合格后方可上岗；同时如有辐射培训证书到期人员还应及时参加生态环境部的国家核技术利用辐射安全与防护培训平台进行学习并通过考核。

### 辐射安全管理规章制度

根据《放射性同位素与射线装置安全和防护条例》、《放射性同位素与射线装置安全许可管理办法》和《放射性同位素与射线装置安全和防护管理办法》的有关要求，使用放射源和射线装置的单位要“有健全操作规程、岗位职责、辐射防护和安全保卫制度、设备检修维护制度、人员培训计划、监测方案等，并有完善的辐射事故应急措施”。医院应根据新增 1 台 ERCP 项目的特点及以下内容制定并完善相关制度，并落实到实际工作中，严格执行，加强辐射安全管理。

**1) 操作规程：**针对本项目 ERCP 制定操作规程，明确辐射工作人员的资质条件要求、操作过程中采取的具体防护措施及步骤，重点是工作时必须佩戴个人剂量计

和剂量报警仪或检测仪器，避免事故发生。

**2) 岗位职责：**明确与本次新增 ERCP 相关的管理人员、射线装置操作人员、维修人员的岗位责任，使每一个相关的工作人员明确自己所在岗位具体责任，并层层落实。

**3) 辐射防护和安全保卫制度：**根据单位的具体情况制定辐射防护和安全保卫制度，规定专人负责实时 ERCP 项目防护与安全保卫工作，定期对辐射防护与安全保卫相关的用品、仪器进行检查。

**4) 设备维修制度：**明确 ERCP 和辐射监测设备维修计划、维修的记录和在日常新建过程中维护保养以及发生故障时采取的措施，并做好记录。确保射线装置、安全措施（警示标志、工作状态指示灯）、剂量报警仪等仪器设备保持良好工作状态。

**5) 人员培训计划和健康管理制：**明确本项目的培训对象、内容、周期、方式以及考核的办法等内容，并强调对培训档案的管理，做到有据可查。相关辐射工作人员应及时学习最新的国家政策法规及标准，熟练掌握放射性防护知识、最新的操作技术。根据 18 号令及《关于核技术利用辐射安全与防护培训和考核有关事项的公告》，辐射工作人员及辐射安全管理人员均可通过生态环境部组织开发的国家核技术利用辐射安全与防护培训平台学习辐射安全和防护专业知识及相关法律法规并通过考核。辐射工作人员应定期参加职业健康体检（不少于 1 次/2 年），并为其建立辐射工作人员职业健康监护档案。

**6) 监测方案：**制订辐射工作人员剂量监测工作制度和工作场所定期监测制度。对辐射工作人员进行个人剂量监测并建立个人剂量档案，依据《江苏省辐射污染防治条例》（2018 年修正），在日常检测中发现个人剂量异常的，应当对有关人员采取保护措施，并在接到监测报告之日起五日内报告发证的环境保护、卫生部门调查处理；医院应当按照有关标准、规范的要求定期对工作场所及周围环境进行监测或者委托有资质的机构进行监测，发现异常情况的，应当立即采取措施，并在一小时内向县（市、区）或者设区的市生态环境行政主管部门报告。

江苏省苏北人民医院已对本项目辐射工作人员进行个人剂量监测，根据医院提供的近一年的个人剂量检测报告显示，监测结果未见异常。辐射工作人员个人累积剂量监测结果见表 12-1，个人剂量检测报告见附件 5。

表 12-1 辐射工作人员个人累积剂量监测结果

姓名	2023 年第二季度 (mSv)	2023 年第三季度 (mSv)	2023 年第四季度 (mSv)	2024 年第一季度 (mSv)
吕朋华	0.0493	<MDL	0.0735	0.0467
王福安	0.0521	<MDL	0.0687	0.0714
凌俊	0.0882	<MDL	0.0597	0.1292
黄文诺	0.0412	<MDL	0.0578	0.0721
葛俊	0.0640	<MDL	0.0850	<MDL

### 辐射监测

根据辐射管理要求，江苏省苏北人民医院已为本项目配备辐射巡测仪 1 台和个人剂量报警仪 2 台，用于辐射防护监测和报警，同时结合本项目实际情况，拟制定如下监测计划：

- 1) 委托有资质的单位定期对项目周围环境 X-γ 辐射剂量率进行监测，周期：1~2 次/年；
- 2) 辐射工作人员配备个人剂量计监测累积剂量，定期（不少于 1 次/季）送有资质机构进行个人剂量监测，建立个人剂量档案；
- 3) 定期使用辐射监测仪器对项目周围辐射环境进行自检，并保留自检记录；
- 4) 所有辐射工作人员上岗前进行职业健康体检，以排除职业禁忌症。开展辐射工作后，定期开展职业健康体检（不少于 1 次/2 年），并建立个人职业健康档案；
- 5) 出现外照射事故，立即采取应急措施，并在 1 小时之内向县（市、区）或者设区的市生态环境行政主管部门报告。

江苏省苏北人民医院已根据上述监测计划，明确监测项目，定期（不少于 1 次/季）使用辐射监测仪器对项目周围辐射环境进行自检，并保留自检记录，每年委托有资质的单位定期对项目周围环境 X-γ 辐射剂量率进行监测，监测结果上报生态环境行政主管部门。

江苏省苏北人民医院已为现有辐射工作人员配备个人剂量计，组织辐射工作人员进行个人剂量监测（1 次/季）和职业健康体检（1 次/2 年），辐射安全领导管理小组负责全医院辐射工作人员个人剂量的收发和管理以及职业健康监护、个人剂量监测档案的存放保管。

江苏省苏北人民医院每年编写放射性同位素与射线装置安全和防护状况年度评估报告，包括射线装置台账、辐射安全和防护设施的运行与维护、辐射安全和防护制度及措施的建立和落实、事故和应急以及档案管理等方面的内容，每年 1 月 31 日前将年度评估报告上传至全国核技术利用辐射安全申报系统。

根据医院《2023 年度安全和防护状况年度评估报告》显示，2023 年度医院未发生辐射事故，医院辐射安全和防护设施运行良好，定期开展了维护工作，定期检查防护情况，发现的隐患及时处理；医院已制定和完善了相应辐射安全和防护制度及措施，各项制度和措施得到了落实。

2023 年度医院已委托有资质的单位开展了辐射工作场所的辐射安全与防护年度监测，监测结果均符合国家相关标准要求；已委托有资质的单位完成了辐射工作人员的个人剂量监测，所有辐射工作人员监测结果均符合国家相关标准要求。

## 辐射事故应急

按照《放射性同位素与射线装置安全和防护管理办法》等相关规定，辐射事故应急预案应明确以下几个方面：

- ①应急机构和职责分工；
- ②应急的具体人员和联系电话；
- ③应急人员的组织、培训以及应急和救助的装备、资金、物资准备；
- ④辐射事故发生的可能、分级及应急响应措施；
- ⑤辐射事故调查、报告和处理程序。

对于在医院定期监测或委托监测时发现异常情况的，医院应根据《放射性同位素与射线装置安全和防护管理办法》和《江苏省辐射污染防治条例》等要求，发生辐射事故的，立即启动事故应急方案，采取必要防范措施，并在事故发生后1小时内向所在地生态环境和公安部门报告，造成或者可能造成人员超剂量照射的，还应当同时向卫生健康行政部门报告；并在2小时内填写《辐射事故初始报告表》，向当地生态环境部门和公安部门报告，造成或可能造成人员超剂量照射的，同时向当地卫生健康行政部门报告。

江苏省苏北人民医院已经制定了《辐射事故应急预案》，该预案已包括成立辐射事故应急处理领导小组、应急预案领导小组的职责、放射性事故应急处理的责任划分、放射性事故应急处理程序和放射性事故的调查等内容。由辐射事故应急处理领

导小组组织各相关科室，定期（1次/年）开展应急培训演练，在物资、通讯、技术、人员、经费等准备方面均加以落实。医院开展核技术利用项目至今，暂未发生辐射事故。

表 13 结论与建议

## 结论

### 一、项目概况

江苏省苏北人民医院拟在医院 2 号楼三楼内镜中心现有 ERCP 机房内配备 1 台 ERCP 机（型号为 Luminos Agile Max 型，最大管电压为 150kV，最大管电流为 1000mA），用于开展医疗诊断和介入治疗。

### 二、项目建设的必要性及产业政策符合性

本项目的建设，可为医院提供多种诊断、治疗手段，有着重要临床应用价值，可为患者提供放射诊断及介入治疗服务，并可提高当地医疗卫生水平。对照《产业结构调整指导目录（2024 年本）》（2023 年修订），不属于“限制类”或“淘汰类”项目，符合国家现行的产业政策。

### 三、实践正当性

本项目的运行，具有良好的社会效益和经济效益，经辐射防护屏蔽和安全管理后，本项目的建设和运行对受照个人或社会所带来的利益能够弥补其可能引起的辐射危害，符合《电离辐射防护与辐射源安全基本标准》（GB 18871-2002）“实践的正当性”的原则。

### 四、选址合理性

江苏省苏北人民医院位于江苏省扬州市广陵区南通西路 98 号。医院东侧为汶河南路，南侧为南通西路，西侧为淮海路，北侧为扬州大学医学院。

医院拟在院区 2 号楼三楼内镜中心 ERCP 机房内新增 1 台 ERCP。2 号楼东侧为 3 号住院楼，南侧为院内道路及医技楼，西侧为 1 号住院楼，北侧为院内道路及医院图书馆。

本项目 ERCP 机房东侧为室内过道及缓冲区，南侧为室内过道，西侧为患者等候区，北侧为控制室及缓冲间，楼上为浸浴池及库房（心脏大血管中心），楼下为工作人员通道。

本项目 ERCP 机房周围 50m 范围均位于院区内，运行后的环境保护目标主要是从事本项目的辐射工作人员、其他医务人员、院内病患及周围公众等。

本项目评价范围内不涉及国家公园、自然保护区、风景名胜区、世界文化和自

然遗产地、海洋特别保护区、饮用水水源保护区等环境敏感区。本项目所在地块位于扬州市中心城区（广陵区）重点管控单元（编码：ZH32100220218）内，不在扬州市生态保护红线内，评价范围内也不涉及优先保护单元和一般管控单元。本项目为核技术利用项目，满足重点管控单元的管控要求（详见附件 8，江苏省生态环境分区管控综合查询报告书）。本项目的建设符合江苏省“三线一单”生态环境分区管控要求。

本项目射线装置机房与控制室分开，控制区、监督区划分明确，选址及布局合理。

## 五、辐射环境现状

江苏省苏北人民医院新增 1 台 ERCP 项目机房周围环境  $\gamma$  辐射剂量率在 65nGy/h~74nGy/h 之间，在江苏省室内  $\gamma$  辐射（空气吸收）剂量率水平涨落之间。

## 六、环境影响评价

本项目拟采取的辐射防护屏蔽措施适当，符合《放射诊断放射防护要求》（GBZ 130-2020）相关要求。根据预测结果，在落实本报告提出的各项辐射安全与防护措施的情况下，本项目投入运行后对辐射工作人员和公众所受辐射剂量能够满足《电离辐射防护与辐射源安全基本标准》（GB 18871-2002）中对职业人员和公众年有效剂量限值要求以及本项目剂量约束值要求（职业人员年有效剂量不超过 5mSv，公众年有效剂量不超过 0.1mSv）。

## 七、主要污染源及拟采取的主要辐射安全防护措施

江苏省苏北人民医院拟在医院 2 号楼三楼内镜中心现有 ERCP 机房内配备 1 台 ERCP 机（型号为 Luminos Agile Max 型，最大管电压为 150kV，最大管电流为 1000mA），用于开展医疗诊断和介入治疗。ERCP 开机期间，产生的 X 射线为主要辐射环境污染因子。本项目 ERCP 机房入口处均拟设置“当心电离辐射”警告标志和工作状态指示灯；ERCP 机房设有闭门和防挤压装置，射线装置机房内外均设置有急停按钮，符合《放射诊断放射防护要求》（GBZ 130-2020）中的要求。

在落实以上辐射安全措施后，本项目的辐射安全措施能够满足辐射安全要求。

## 八、辐射安全管理评价

江苏省苏北人民医院已设定专门的辐射安全与环境保护管理机构，指定专人专职负责辐射安全与环境保护管理工作，并以医院内部文件形式明确其管理职责。医院应

制定较为完善的辐射安全管理制度，建议根据本报告的要求，对照《放射性同位素与射线装置安全和防护条例》和《放射性同位素与射线装置安全许可管理办法》，增补相应内容，建立符合本院实际情况的、完善可行的辐射安全管理制度，并在日常工作中落实。

江苏省苏北人民医院需为本项目辐射工作人员配置个人剂量计，定期送有资质部门监测个人剂量，建立个人剂量档案；定期进行健康体检，建立个人职业健康监护档案。江苏省苏北人民医院已为本项目配备辐射巡测仪 1 台、个人剂量报警仪 2 台。此外，医院应根据 GBZ 130-2020 的要求，为辐射工作人员和受检者配备足够数量的个人防护用品和辅助防护设施。

综上所述，江苏省苏北人民医院新增 1 台 ERCP 项目在落实本报告提出的各项污染防治措施和管理措施后，医院将具有与其所从事的辐射活动相适应的技术能力和相应的辐射安全防护措施，其运行对周围环境产生的影响能够符合辐射环境保护的要求，从环境保护角度论证，本项目的建设和运行是可行的。

## 建议和承诺

1、项目运行中，应严格遵循操作规程，加强对操作人员的培训，杜绝麻痹大意思想，以避免意外事故造成对公众和职业人员的附加影响，使对环境的影响降低到最低。

2、各项安全措施及辐射防护设施必须正常运行，严格按国家有关规定要求进行操作，确保其安全可靠。

3、定期进行辐射工作场所的检查及监测，及时排除事故隐患。

4、医院在取得本项目环评批复，且具备辐射安全许可证申请条件后，应及时申请辐射安全许可证，并按照《建设项目竣工环境保护验收暂行办法》（国环规环评[2017]4号）第十二条“除需要取得排污许可证的水和大气污染防治设施外，其他环境保护设施的验收期限一般不超过 3 个月；需要对该类环境保护设施进行调试或者整改的，验收期限可以适当延期，但最长不超过 12 个月。”的规定时限要求开展竣工环境保护验收工作。



## 辐射污染防治“三同时”措施一览表

项目	“三同时”措施	预期效果	预计投资 (万元)
辐射安全管理机构	建立辐射安全与环境保护管理机构，或配备不少于 1 名大学本科以上学历人员从事辐射防护和环境保护管理工作。医院已设立专门的辐射安全与环境保护管理机构，并以文件形式明确管理人员职责。	满足《放射性同位素与射线装置安全许可管理办法》相关要求。	/
辐射安全和防护措施	屏蔽措施：本项目 ERCP 机房四侧墙体：四侧墙体：240mm 实心砖+1mm 铅板；顶面：120mm 混凝土+1mm 铅板；地面：120mm 混凝土+2mmPb 当量硫酸钡水泥；防护门：4mm 铅板；铅玻璃窗：4mm 铅当量铅玻璃。工作人员和周围公众的年有效剂量符合项目剂量约束值要求。	满足《电离辐射防护与辐射源安全基本标准》（GB18871-2002）中对职业人员和公众受照剂量限值要求以及本项目的目标管理值要求。	42
	安全措施（警示标志、工作状态指示灯等）：本项目 ERCP 机房入口处均拟设置“当心电离辐射”警告标志和工作状态指示灯；ERCP 机房设有闭门装置，机房内外均设置有急停按钮。	满足《放射诊断放射防护要求》（GBZ130-2020）的相关要求。	
人员配备	配置 4 名辐射工作人员	满足《放射性同位素与射线装置安全和防护条例》要求。	4
	辐射工作人员在上岗前佩戴个人剂量计，并定期送检（两次监测的时间间隔不应超过 3 个月），加强个人剂量监测，建立个人剂量档案。		
	辐射工作人员定期进行职业健康体检（不少于 1 次/2 年），并建立辐射工作人员职业健康档案。		
监测仪器和防护用品	拟配备辐射巡测仪 1 台。	满足《放射性同位素与射线装置安全许可管理办法》有关要求。	2
	拟配备个人剂量报警仪 2 台。		
	ERCP 介入治疗医生配备铅橡胶围裙、铅橡胶颈套、铅橡胶帽子、铅防护眼镜、介入防护手套等，同时设置铅悬挂防护屏、铅防护吊帘、床侧防护帘、床侧防护屏等。	满足《放射诊断放射防护要求》（GBZ130-2020）相关要求。	2
辐射安全管理制度	操作规程、岗位职责、辐射防护和安全保卫制度、设备检修维护制度、人员培训计划、监测方案、辐射事故应急措施等制度：根据环评要求，按照项目的实际情况，补充相关内容，建立完善、内容全面、具有可操作性的辐射安全规章制度。	已满足《放射性同位素与射线装置安全许可管理办法》相关要求。	/
总计	/	/	50

以上污染防治的措施必须与主体工程同时设计、同时施工、同时投入使用。

**表 14 审批**

下一级环保部门预审意见：

经办人

公章  
年 月 日

审批意见

经办人

公章  
年 月 日